青島時報

中華郵政特准掛號立券特別優待寄遞之報紙

社址 蘭山路八號 電話 三三五五號 郵政信箱一四三號

第四千三十二號

▷今日出三大張半◁

登記證 中宣會中字壹肆肆貳號 內政部警字陸貳捌號

電報掛號 二五一四號

中華民國十三年九月一日發刊

印刷所 蘭山路醒民印刷局

本報價目		廣告價目	
本埠	外埠	普通	特別
零售每份大洋四分 每月大洋一元 半年五元四角 全年十元	每月大洋一元二角 半年六元六角 全年十二元四角	△每英寸每日五角每月三元△全面每月二百元每日五十元△半面每月一百元每日三十元△長期廣告面議	△每英寸每日一元每月五元△全面每月四百元每日七十元△半面二百元每日四十元

浙江興業銀行青島支行儲蓄部添辦

君欲解決子女教育問題 婚嫁問題及個人生活問題乎？

教育儲蓄存款

存入 存款分每月或每半年交存一次每次按所訂日期交存或一次存足亦可

利息 利息照左列自初存至取清之期限按年息計算每半年滾結一次利上生利

三年至四年半 八釐　五年至六年半 八釐半　七年至八年半 九釐　九年至九年半 九釐半　十年以上 一分

例如（一次）存入國幣五百零六元一角五分（每月）存入國幣九元二角五分存滿六年足敷內地小學至大學畢業之學費

零存整付存款

存入 每次存入，至少國幣壹元。由本行在存摺內，蓋章為憑。分每月，或每三個月，或每六個月，或每年存款一次。每次按所訂日期交存。

利息 利息照左列期限，按年息計算，每半年滾結一次，利上生利。

二年 七釐　三年 七釐五毫　四年 八釐　五年 八釐五毫　六年 八釐五毫
七年 九釐　八年 九釐　九年 九釐五毫　十年 一分　十一年 一分
十二年 一分　十三年 一分　十四年 一分　十五年 一分

例如每月存入國幣二元四角四分至十五年到期可得本息國幣壹千元正

整存零付存款

存入 每次存入金額，至少國幣一百元，至多不得過二萬元。由本行填發存摺為憑。

利息 利息照左列期限，按年息計算，每半年滾結一次，利上生利。

二年 七厘　三年 七厘五毫　四年 八厘　五年 八厘五毫　六年 八厘五毫
七年 九厘　八年 九厘　九年 九厘五毫　十年 一分　十一年 一分
十二年 一分　十三年 一分　十四年 一分　十五年 一分

例如一次存入國幣一千元在十五年內每月可支本息國幣十元零六角二分 每年可支本息國幣一百三十三元三角五分

印有詳章 承索即奉

交通銀行招租房屋廣告

一，商店房屋
中山路門牌第四十號房屋全部（國華銀行現在行址）
湖北路門牌第十六號樓下房屋
湖北路門牌第二十號樓下房屋
泰山路門牌第五十六號（華美汽車行行址）

二，住宅房屋
萊陽路門牌第七號內四號平房一座
金口一路門牌第四十號樓房一座
金口一路門牌第四十四號樓房一座
禹城路門牌第五十號樓上房屋
正陽關路門牌十號住房一所
牟平路門牌第八號樓房一座

如欲承租請向中山路本行信託部接洽

金城銀行

◎資本七百萬元
◎公積金三百四十二萬元

商業部 辦理存款放款匯兌代客買賣公債庫券及一切商業銀行業務

儲蓄部 專營各種存款如活期存款存洋一元即可開戶備有禮券滿期大月即可生利會計獨立責任無限

倉庫部 代客堆存貨物棧租低廉押款便利

總行 上海江西路

分行 南京 天津 漢口 大連 北平 鄭州 蘇州 武昌 哈爾濱 開封 定縣 瀋陽 石家莊 長沙 常熟 新浦 南通州

青島分行 河南路十七號

電話 經理室 五一八〇 營業室 三七三八 庶務室 五四〇二 倉庫部 五四〇一

△儲蓄章程函索即寄▽

始創最早

牌子 電器大王

便利顧客起見 特在青島設立分行

專售

電器材料 變壓氣 各樣電磁
機器拖帶 大小五金 飛利浦收音機
中和燈泡公司各種燈泡
各電料行均有出售

青島通用電器有限公司總批發處啓
中山路五十二號
電話四八零一號

青島北平路

天合益錢莊航空獎券部

▼乙種第六期共益獎券每張五角頭彩萬圓▼
▼九月二十九日在天津當衆開獎經濟發財▼

獎券贈品

▲注意▲

本號為航空救國大贈送壹星期自本月十九日起每購航空壹全張送五十枝前門烟壹筒每購五條送甲種共益券壹條每購壹條送標準烟壹包或開水杯壹只或仙丹壹包贈品如不中意可抵其他物品代價五分外送概不贈品函購壹條贈印花五分購五條照上購十條贈乙種共益券壹張函購加寄費壹角三分

湛山寺為籌建大殿發行福田獎券啓事

本寺承護法王湘汀居士捐助金口三路二號西式住宅一所汽車一輛字畫傢俱七十餘件茲為籌建大殿議定售產變價發行福田獎券兩萬號共計大獎四十五個附獎二千號誠一本而萬利衆可造福以置產藉以宣揚佛化廣結善緣購券諸君以五元之資博巨萬之產利人利己名實兼收可謂有益而無損者矣謹將本券經售商號開列如左　△獎品繁多各種經售商號均有詳單

經售商號

青島湛山寺　青島佛學會　中國旅行社　華昌大南紙店　青島國貨公司　成和堂書局　第一旅社　義成錢莊　宜今新記號　華振氏藥房　瀛洲大旅社
英記樓　至誠藥社　祥雲壽　榮根香素菜館　廣安隆號　廣聚隆號　合興隆號　鴻聚東號　長春堂　青島青年會　裕成祥號
新盛泰號　源成茶莊　祥記號　青島商行　膠濟鐵路消費合作社　中華書局　商務印書館

青島中興麵粉股份有限公司廣告

本公司麵粉廠開幕以來所製火磨大鵬等各牌麵粉不惜工本貢獻社會並減價五日竭誠優待荷蒙各界惠顧對於本廠出品一致贊譽曷勝榮幸茲特將配用原料監製品質格外求精定價仍極克己藉副至意尚祈源源購用無任企禱

各界人士提倡之

青島市猪肉商特別啓事

為通告事同業等前因買猪成本增重曾公議自八月一日起將肉價略漲些須每市秤一斤實售洋二角五分詎自是以後活猪價目逐步飛漲原售二角五分之價已虧本甚多不得已特再公議自本年九月一日起每市秤一斤暫增價三分連原價為二角八分只圖維持血本不敢格外求益

主顧諸君幸祈原諒是幸

戒煙解毒 補體聖藥

賜保蛋黃素 SPERMIN-LECITIN 與 維他賜保命 同為戒煙不可少之良劑

蛋黃素戒烟，可以補充戒烟而損失之類脂素，使戒者減少痛苦。賜保命戒烟可以使新陳代謝作用旺盛，生一種有力之效能，令本廠新出之賜保蛋黃素併合二者為一，相得益彰，可謂戒烟藥之美備者，且無習慣性，無副作用，故戒烟醫院爭相採用。本品分注射劑及糖果二種，注射劑每日用一至三安瓿，無痛；糖果尤甘芳可口，且因製法之精到，故決不敗胃，每日咬二至六次，每次咬一至六塊，均視癮之輕重而定。又本品之蛋黃素，完全由新鮮鷄卵採取，故其滋補之力尤著。

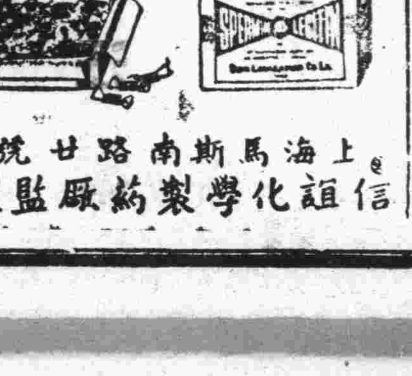

各處藥房均有出售

上海馬斯南路廿號
信誼化學製藥廠監製

旅行時不可不備的珍品

大炮台

製法精良 香味清幽

馳譽全球六十餘年

另有三炮台出售

CA-423

桂善後問題圓滿解決
李黃昨日飛返南寗
程潛黃紹雄定明日離粵北返
白崇禧卽將赴粵謁蔣委員長
桂軍將重新改組為第五路軍由李任總司令

中央社廣州二十日電　桂綏靖主任李宗仁，及桂省主席黃旭初，廿日晨八時三十分乘機飛返桂，程潛，居正，余漢謀，黃慕松，錢大鈞，香翰屏，陳慶雲，及軍政各界要人數十人，到機場歡送，計程當日下午一時，即可抵達南寗。

中央社邕寗二十日電　李宗仁，黃旭初，二十日午前十一時十五分抵邕，下機後即偕白崇禧同返綏靖主任公署休息。

中央社南京廿日電　李宗仁，黃旭初廿日返桂，程潛，黃紹雄，以桂局圓滿解決，定廿二日北返。

中央社廣州二十日路透電　蔣委員長與李宗仁昨夜在黃埔再度會商後，聞對桂省之善後，已獲得一決議，同時據官方消息，一俟李宗仁返邕寗後，軍委會常委白崇禧即將首途來省。

中央社廣州廿日路透電。據聞李宗仁與蔣委員長會商之結果，極稱滿意，李氏臨行前，曾語往訪之路透記者云，彼與蔣會商之結果，對於桂省軍事及政治之善後，均有滿意之決定，白崇禧一俟桂軍復員事宜辦竣後，即將來粵一行，李氏又稱，桂省軍隊將重新改組為第五路軍，由其本人任總司令，該軍經費之大部份，將由南京匯發云。

中央社廣州二十日電　李宗仁，黃旭初，在粵前後不滿三日，與蔣委員長曾數度會晤，李黃向蔣委員長表示竭誠擁護中央，並對今後桂省軍政方針，有所請示，蔣委員長除詳加指示外，對桂省治績，深表嘉許，至今後桂省財政之調整，固有待詳細研究，然亦無若何困難。

中央社廣州廿日電　李宗仁，偕程潛，十九日晨赴黃埔謁蔣委員長，商談桂省軍事，決仿粵省編制，蔣李對桂善後，將從幣制着手，然後再改革政治。

郝德傑返港後發表書面談話

中央社香港二十日電　港督郝德傑，粵遊歸來，甚感愉快，廿日午對記者發表如下之書面談話：余與余妻在廣州兩日甚感愉快，此種印象，將不磨滅，今次初蒞華土，得有機會對蔣介石將軍及其夫人謹致敬意，非常榮幸，惜夫人玉體違和，昨日即回牯嶺，吾人希望其易地療養之後，即行復原也。在廣州深蒙熱烈歡迎，妥適招待，厚誼隆情，莫可言喻，憲警之敏捷，尤使余感佩無既，惜市長因病未暇與吾等暨主席綏靖主任等聚首一堂耳，至廣州市政之進步，中山大學及紀念堂等建築物之偉大，殊使吾人留下深刻印象，余離省時夕蒙熱烈歡送，吾人希望他日得有機會，重蒞斯土，更望斯輩友好能來港一遊，俾吾人勉盡東道也。

中央社上海二十日電　中華工業總聯會，以蔣委員長奠定兩粵，完成統一，偉績豐功，薄海共仰，二十日特致電慰勞。

朱培德昨返京訪何應欽會談

中央社上海二十日電　閩主席陳儀夫婦二十日下三時乘機飛抵滬，即晚晉京，商陳要公。

中央社南京二十日電　軍委會辦公廳主任朱培德上月南下，斡旋桂局，已事畢北返，於十九日乘輪抵滬，昨日晚由滬乘夜快車返京，今日晨到達後，即赴寓所休息，旋赴軍委會處理公務，并分訪軍政部長何應欽等，會談一切。

中央社廣州二十日電　粵聘機祝壽會籌委會，今日召開各界代表會，通過組織章程並選出執監理事。

中央社廣州二十日電　鍾鍔今晨由港抵省，即着手籌備中央粵分行，

中央社南昌廿日電　贛省府為發展贛南工商各業，并復興農村，現正計劃修築贛粵贛桂間之公路，俾利交通，而蘇民困。

香港二十日電　黃埔行營十八十九兩日開桂省善後會議，蔣委員長報告對兩廣苦心，及今後整理黨軍政意見後，李宗仁即表示悉聽中央處置，一切當可解決。

南京二十日電　蔣委員長在粵，除與李宗仁黃旭初等談商桂善後辦法外，鑒于廣東為革命發祥地，對政治建設教育社會各問題，用治理四川秕政方法，力加改進，現治粵興革方針，已分令黃會兩氏積極改善云。

香港二十日電　梧警備司令部，已宣佈結束，交通及物價逐漸恢復舊觀。

中央社上海二十日電　市教育會以統一完成，和平實現，二十日特電慰勞蔣委員長。

黔省黨部電粵慰勞蔣委員長

中央社貴陽二十日電　此間省黨部以此次蔣委員長親蒞粵垣，完成全國和平統一，為國宣勞，舉世敬仰，特去電慰勞云，委員長鈞鑒，竊以國民革命軍出師北伐以來，十年於茲，國家多故，外侮頻仍，幸賴鈞座抱大仁大勇之精神，作再接再厲之奮鬥，領導國人，平息內爭，奠國基於永固，謀民族之復興，最近親蒞粵垣，為國宣勤，以坦白至公之態度，容忍誠摯之精神，感動兩粵之軍民，化干戈為玉帛，成和平而一統，行見精誠團結，共禦外侮，國家復興，如操左券，緬懷勳績，無任敬仰，特電慶賀，敬致慰勞，並祝政躬健康。

中央社福州二十日電　蔣堅忍在粵公畢，十九日午後由粵飛抵漳州，偕蔣鼎文，五時半再由漳飛省，訪陳儀商要公，留省一宵，二十日晨離省返杭，陳儀二十日飛滬轉京，面向中央當局商洽閩省財政問題，劉樹梅，張果為隨行，公畢即返省。

中央社廣州二十日電　粵滬無綫電話，定二十日先與上海試通，正式通話須俟該所安裝地底電綫完竣，方可實現。

中央社漢口二十日電　何成濬，徐源泉，陳繼承二十日晚七時假銀行公會，歡宴陳誠，請永揚泰，吳國楨，陳希曾等作陪。

刺汪案要犯余立奎
昨由港解抵滬當晚送京歸案

中央社上海二十日電　刺汪案要犯余立奎，二十日午後二時由港警臨華樑麥少保押解，乘加拿大皇后輪抵滬，淞滬警備司令部市公安局，派員會同捕房派捕登輪移提。逕押警備司令部看押。當晚解京歸案法辦云。

黃郛宿疾已漸痊

中央社上海二十日電　國府委員黃郛，自入宏恩醫院，迄今診療已漸痊，惟為根治宿疾起見，決再留院兩個月。

冀五學術團體秋季大會閉幕
全體會員昨應南開歡宴

中央社天津二十日電　河北省工程師協會等五學術團體秋季大會十九日對會務已分別討論完竣，二十日午全體會員應南開大學之歡宴，午二時並舉行分組座談會，四時舉行學術講演，當晚舉行聯合歡宴後，即閉幕。

京古物保管庫建築完成

中央社南京二十日電　故宮博物院在京建築之古物保管庫，業已竣工，現俟篩器試驗妥善後，即將舉行落成典禮，並將邀各界參觀，至存滬古物約下月內可運京，存儲新庫內。

漢市昨日大火！
燒房八百餘棟：住戶二千餘家　損失千萬以上：起火原因不明

中央社漢口二十日電　漢市友益街交易三巷四十五號住戶祁玉山，不戒於火，於下午四時二十分起延燒至九時三十分尚未熄，計燒燬房屋八百餘棟，住戶二千餘家，為漢市近數年來罕見之巨災，損失約在千萬元以上，起火原因不明。

昨日之豐台
已無我軍踪跡
地方治安現由宛平公安局負責維持
日海軍在漢輪流協防租界安設電網
漢口日僑召開居留民大會

中央社北平二十日電　廿九軍駐豐台部隊二營方連移駐豐台南趙家莊後，二營營部亦同時移往，現豐台僅有綏署所屬之稽察處，由稽查官一人率督察十餘名担任稽查行旅，豐台地方治安刻由宛平公安第三分局負責維持，蘆溝橋等地駐軍極少，僅有第八連王修琛部。

中央社北平二十日電　豐台中日軍誤會解決後，雙方當局為避免今後再發生同樣事件，經詳細研商，決將兩軍調至較遠之地方，故我軍原駐豐台之二營五連已調駐豐台迤南之趙家村，豐台附近已無我軍蹤跡矣，河邊二十日晨九時赴津謁田代報告豐台事件經過，下午離津赴豐考察，於晚六時半返平。

中央社天津二十日電　日駐屯軍旅團長河邊，二十日午由平來津，謁田代。

津市發表豐台事件解決經過

中央社天津二十日電　津市曉發表解決經過如下，關於豐台誤會事件，九月十八日下午三十七師張營外出操演，適當日本馬軍亦在演習，七時左右，我軍將行歸隊之際，因讓路發生誤會，雙方相持，情勢似甚嚴重，宋委員長亦已得訊，雙方會談，由我方自津遣派津市府顧問甄銘章，自平遣派三十七師劉師長許長林，日方自津亦派軍部參謀池田，自平派櫻井中島兩顧問，會同河邊松室兩武官，遣派之某團長，趕同馳往協辦調處，經數小時之折衝，直至十九日晨九時始完全冰釋，一時之誤會，幸已和平解決云。

漢口日本租界戒備極為森嚴

中央社漢口二十日電　漢日租界，于吉岡死後，海軍陸戰隊，曾一度登陸，但未幾即登艦，十九日晚日租界與華界接壤處，安置電網，如派雙崗，檢查往來行人，十時後戒備尤嚴，現泊駐漢江面日艦有堅田等數艘，又日海陸軍武官于十九日下午五時相約至出事地點查勘，同日下午六時，並在日領館與三浦總領事，有所會商，二十日日海軍陸戰隊三百餘人，仍輪流協防。

中央社漢口二十日電　漢日僑於十九日下午七時在日租界親交俱樂部召開居留民大會，討論吉岡事件，到百餘人，由森田主席，交換意見，聞日僑決定召開全體居留民大會，並已推定三十餘人負責準備。

日警吉岡屍體昨日舉行火葬

中央社漢口二十日電　吉岡屍體於十九日午後即經日警署派事送同仁會醫院解剖，當由該院外科主任野澤世實行解剖，結果查得槍彈係從左耳後左頸部穿入，直貫延髓，故立時殞命，當日下午五時三十分由警署將屍移置日本總領事館內，日官民所送之花圈甚多，均羅列于屍體前，二十日下午即舉行火葬，日警署並定二十三二十四兩日舉行警察葬禮。

日警捕嫌疑犯仍羈押訊問中

中央社漢口二十日電　日警員吉岡庭二郎，十九日在日租界日信碼頭，大正街口槍傷斃命後，日警署認為日信碼頭附近之香烟攤販黃慶雲，劉喜牙二人有訊問之必要，謂從此二人中得若干綫索，十九日出事後日警署所捕獲之嫌疑犯數人，亦尚羈押日警署中，漢市府特於十九日下午三時半派祕書張漫懸會同公安局督察長王郁芬，科長董克人，及譯員前往日警署與日方警務人員查訊黃慶雲劉喜牙二人及劉喜牙之父，查勘出事地點，訊問其他在押嫌疑犯四名，結果尚待續查，聞黃慶雲已七十三歲以售香烟零物為生，又劉喜牙年始九歲，一係永清街二十二號，亦係小販，是日因其父有事他去，代為管攤，吉岡槍傷時彼係在大正街口，距十三分局派出所崗位達三百餘米達，其間所以未設崗位者，因民國十七年，日本警察署小屏署長通知公安第四署，（一即現在之公安十三分局）因該處係日租界範圍，勒令將此段崗位移去，不准設立。

顏惠慶談片
因年老體衰將在津久住

中央社天津二十日電　顏惠慶談，本人因在津久住，不擬他往，過去在俄所得觀感甚佳，蘇俄第二五年計劃完成，可提高人民生活程度不少，至日俄關係目下雖似嚴重，但以一般演進情形推斷，有緩和改善之可能。

中日經濟提携問題
樊幼蘋

當川越蒞華之頃，即以「經濟提携」為對華之中心論調，同時華北中日當局且已積極計劃實行「提携」之具體方案。日前川越又謂：「中日關係之調整，經濟合作為最要關鍵，余決努力促其實現。」近因蓉案及北海事件，外長張羣與日使川越，曾數度晤談，對中日一般問題，并作初步之協議，所謂「經濟提携」，自為重要提案之一。茲值中日外交即將正式開始談判之會，其他暫不具論，僅就經濟提携問題，作一檢討，藉供關係方面之參考焉。

夫以我國之經濟權衡言，因受帝國主義不平等條約之束縛，久之太阿倒持，在在受人支配，今後如作經濟上之提携，無論對象為日本，或其他國家，概應以自力更生為該問題之先決條件。所謂自力云者，即不依賴於他人，不屈服於他人，不喪失吾國本身之發榮能力是也。凡我友邦，苟不強我依賴，不迫我屈服，尊重我自力更生之主權以相提携者，皆所歡迎。日本與我近鄰相接，既有同種之情誼，又有唇齒之關係，如能推誠相與，以求經濟之提携，固所願也。但日方倡議之中日經濟提携，其全貌若何，進行之方式若何，實施之目的若何，迄無具體表明，吾人亦未能釋然。唯望我外交當局，於折衝樽俎之間，不亢不卑，善為肆應，以不背下列原則為重要之義焉。

（一）不能有地域之劃分。列強每視我為國際間共同之殖民地，妄自劃分區域，非謂某處為某國勢力範圍，即日某區為某國經營地帶。此種分贓式的強盜行為，實予吾國以絕大侮辱。吾人為獨立自存計，決矢志反對之。今後有願與吾國聯好，或協商一種條款時，必先斬絕其侵略觀念，以平等待我為原則，始有談判之可能。日本倘能顧及中國主權之完整，而實行經濟提携，自為吾人所樂聞，且極期其實現；然其提携之範圍，必為整個國家之經濟問題，若單作華北局部之提携，實不啻分裂我國領土，以與日本發生經濟上乃至政治之密切關係，則中國前途，更有不堪設想者，此應注意者一也。

（二）必限於商業行為。既日經濟提携，則其範圍必當限於工商實業等之商業性質之行為。觀以往列強之在華投資，率多含有政治意味之投資，任意侵犯我主權，破壞我行政，喧賓奪主，利己害人，此吾人所大惡也。今日本對華經濟提携之道，果能一反列強先前之惡例，純以普通商業經營為目的，不利用政治力或軍事力以相威脅，不惟兩國人民之互惠可期，即情感亦可藉此以促進也。若以經濟提携為名，而行其戰時資源掠奪之實，是乃假名以求獨善，何有提携之可云？此應注意者二也。

（三）禁絕走私。自日鮮浪人風行走私以來，我國之關稅制度，財政收入，市場秩序，及國民生計，以至工商業，悉受重大之危害，其流毒所至，各國僑商之在我國者，靡不受其影響，即日本正當商人，亦被波及。自表面觀之，此種極盡破壞能事之非法行為，似僅在擾亂我國經濟生活，以遂其減低人口關稅，獨佔我國市場之野望；實行我國人民之經濟生活愈受危害。則兩國情感愈趨惡劣，而遠東危機，反因以更形加深。為今之計，我方固應嚴緝走私以治其標，日方更須制裁浪人以治其本。標本兼治，商賈復常，則經濟提携始能裨益兩國，順利進行，此應注意者三也。

吾人渴望中日關係納於正軌，及互助提攜之可以達成，故提貢上述三義，願我賢明當局在不喪失主權，不含有其他政治作用之原則為前提，善為策應，并致其願望於日本當局焉。

宋哲元昨發表
告民衆書
「無論對內對外向主和平　決無害民喪權辱國之事」

中央社北平二十日電　宋哲元二十日晚發表告冀察同胞書，首述負責軍政以來，所持之態度，謂無論對內對外，向主和平，決無害民喪權辱國之事，次謂，冀察平津與日有特殊關係，應互維互助，實行眞正親善，並本不屈不撓之精神，在平等互惠原則下，努力兩國合作事業，最後盼各界齊心協力，幫助政府，國家前途，始有希望。

蔣廷黻
昨由滬晉京

中央社上海二十日電　新任駐蘇大使蔣廷黻，二十日晚乘夜車晉京，定十月二十日左右來滬，十月二十四日乘俄輪塞佛號啓程，赴蘇履新。

蔣委長再賞萬元
魯大昌師守城有功
岷縣附近之匪深夜撲我陣未逞
我游擊隊在海原遇匪當場擊潰

中央社蘭州十九日電　蔣委員長頃電此間綏署云，查新編第十四師魯大昌，率部固守岷縣，時逾一月，且迭次與匪抗戰，均有斬獲，此種奮勇精神，實堪嘉獎，着再賞洋一萬元，用示激勵，除選電魯師長具領外，希飭屬知照，軍息，一，岷縣附近之匪，因屢次攻城不克，技窮乃於十八日夜假裝野狗數頭，潛近我山堡投擲手溜彈，繼以大股猛撲，均經我軍擊退，死傷甚多，二，固原十八日電，十七日我游擊隊在海原東十里與匪接觸，激戰二小時，匪不支，一股向西南山上逃竄，一股被我軍包圍，是役擊斃匪數十人，匪受重創。

蘇全省商聯會
五屆大會昨開幕
通過電蔣慰勞並賀全國統一
今日繼續舉行會議

中央社鎮江二十日電　蘇全省商聯會第五屆大會二十日在鎮舉行開幕禮，到五十五縣會員九十餘人，由于小川主席致詞，省黨部代表張公任致訓，程東卿答詞，旋通過電慰蔣委員長，並賀全國統一，迄午禮成散會，下午分捐稅法規金融救濟等四組審查提案，廿一日繼續開會，至改選問題，尚待中央核示。

衛談

本人此次南下，保晉謁蔣委員長，兩廣目前情形甚好，白崇禧氏，刻在主持桂省復員事宜，一俟完畢，即行赴粵謁蔣，並將隨蔣入京供職，白出洋之意，據本人所知業經蔣委長懇留而打銷，鄂皖兩省匪蹤，均告肅清，僅豫省尚有小股之匪，約計數百人，即可肅清，不成問題，本人預定在滬作一二日之勾留，即將入京轉道返鄂云。

傅思德
歡宴我政府長官

中央社南京二十日電　荷使傅思德，定二十一，二十二，二十三，三日分宴我政府各長官聯歡。

日醫大學生參觀團
昨由濬抵平

中央社北平二十日電　日醫大學生參觀團一行五十餘人，二十日九時半乘平濬車抵平，下午赴孔廟等處遊覽。

汪精衛
肝病未愈　近不歸國

南京二十日電　政院參事臘固談，汪精衛現在捷克，肝病未愈，體血虧損，背部子彈亦未取出，醫囑不宜勞動，須妥為靜養，因是每日接見賓客及談話時間等，均有限制，最近將由捷克赴德，或其他溫和地帶療養，在國民大會開會前，並不回國，外傳與戴季陶同行回國說，非事實，陳璧君目下無出洋意。

杭防空展覽會定期開幕
下月二十一日

中央社杭州二十日電　杭防空展覽會定十月二十一日起舉行，會期一週，展覽會籌備處，二十一日開始辦公。

皖各縣農倉卽將告成
共一百餘所

中央社蕪湖二十日電　皖省各縣農倉一百十餘所，不日可告成，宣城當塗等十六縣倉五十所，俟有成效，再行推廣。

農事試驗場
日領館在津設立　約十二月宣告成立

中央社天津二十日電　日領館在津設立農事試驗場，十九日已舉行開幕禮，預定十一月全部落成，十二月初即宣告成立，其聘定之技士十六名，下月中旬程啓來津。

諾那骨灰
昨由韓大載播抵漢

中央社漢口廿日電　韓大載播諾那屍灰，廿日午由瀛乘民貴輪抵漢，此間佛教正信會，當派小輪迎至一號碼頭，登岸送會供奉，並定廿四日舉行追悼會，然後運廬安葬。

徐世昌元配席夫人靈柩
昨過保運原籍安葬

中央社保定廿日電　徐世昌元配席夫人靈柩，廿日午由津轉平漢路過保定回豫輝縣水竹邨安葬，萬福麟派副官長唐鳳甲，代表在站公祭，沿途由萬軍孫德荃師及龐炳勳師各部保護，據徐增許少堅談，徐現在津，生活清潔，從事編述，正整理清儒學案，預計尚需兩年始可蕆事。

永定河秋汛險期渡過
今日開始撤防
華北水利會在蘆溝橋建滾水壩
南四段金門閘放淤定月底興工

中央社北平二十日電　永定河秋汛險期渡過，定二十一日開始撤防，週觀測量所，亦同時撤銷，二十日晚河局長劉郁馥，宴局內職員，暨各段長，以示犒勞，又華北永利會在蘆溝橋建滾水壩，又南四段金門閘放淤工程，本月底即開始興工。

各路剿匪
勝利續報

中央社蘭州十九日電　一，臨洪附近之匪，十七日均向官堡鎮退卻，二，隴西十七日電，竄據武山灘戟集之匪，經民衆奮勇突擊，斃匪廿餘，奪獲步槍九架，匪已潰退，三，天水十七日電，西和附近之匪，被國軍擊潰，是役計斃匪五十餘名，四，固原十七日電，前竄海嵐之匪經我軍擊潰後，十五日晨分向東西兩面逃竄，現距城二三十里附近已無匪蹤，監便戴愧生，十八日下午由西甯返抵蘭垣，戴談，青省情況較過去多有進步，尤以此次川康赤匪分路北竄甘青，經馬步芳司令所部痛擊，全境均獲保全，現該軍一部已越境出擊，進抵臨潭一帶。

粵漢路將
展至黃埔
需款千萬由鐵部粵省分担
張嘉璈昨偕俞飛鵬等抵滬談

中央社上海廿日電　張家璈，俞飛鵬，衛立煌廿日午後二時，由港同乘加拿大皇后號輪抵滬，到埠歡迎者，計楊虎，吳鐵城代表李大超，褚民誼，彭學沛，蔡勁軍，黃伯樵，蔡增基，李景從，諸昌年，潘光炯等四十餘人，張俞均將於一二日內返京，衛亦將於日內晉京，轉道返鄂。據

張談

本人此次南下，係視察粵漢路路政，對於粵漢廣九兩路接軌問題，並未談及，粵漢路將來決展長至黃埔，所需約計一千萬元，由鐵部與粵省府各担任五百萬元，外傳鐵部為完成粵漢路，向上海銀行界商借三百萬元之說，並非確詞，

俞談

粵省交通行政，已有十餘年未經整頓，本人此去，將所屬各機關詳加視察，並擬定通盤整理計劃，次第實施，藉謀改進，並擬先從電政着手，關於滬粵無綫電話通話，即將興築電台，積極籌備，預計年內可實現，

關員查緝無力 私貨源源輸出

魯津及津保路上絡繹於途 津海關再函市府請實際援助

中央社天津二十日電 津埠走私邇來愈形活躍，大批私貨用汽車源源輸出，魯津及津保路上，絡繹於途，海關各分卡因實力單薄，無法堵截，津海關二十日再函市府請予以實際援助，俾關員充分行使職權。

王澤民抵洛

中央社洛陽廿日電 新任豫十區專員王澤民廿日晨抵洛，下午接鈐視事。

各縣管轄區域 面積與人口調查

面積：最大塔城最小新鎮 人口：最多邵陽最少七角井

南京二十日電 內部調查各縣所管轄區域面積，最大新疆塔城縣，有二，三四四，六二七，二〇市方里，面積最小冀新鎮，只二九一，九六市方里，人口最多縣份湘邵陽縣有一，五六八，四九二人，最少新疆七角井只有九五人，次爲黑龍江鷗浦縣只有二二四人。

閩省黨部 紀念朱執信

今日開紀念大會

中央社福州廿日電 朱執信殉國紀念，省黨部召集開會，並印發告民衆書。

代扣所得稅款辦法

梁敬錞等在滬與銀錢界接洽 並與中中交三行商托征稅款手續

中央社上海二十日電 中央直接稅籌備處副主任梁敬錞，及甯恩承，區兆榮等三人，廿日晨由京抵滬，除與銀錢兩業公會商代扣繳證券存款利息所得稅辦法外，再與中央中國交通三行及郵政儲金匯業局辦理委托征收所得稅手續。

亞倫博士 祝聖典禮

昨晨十時在平舉行 午後並開慶祝大會

中央社北平二十日電 中華全國公教進行會總監督亞倫博士，二十日晨十時在天主教堂舉行祝聖典禮，到蔡甯等二千餘人，莊嚴隆重，十一時散會，下午在輔仁大學舉行慶祝大會，並備遊藝助興。

教部電化人員 訓練班學員

昨晨八時謁陵

中央社南京二十日電 教部電化教育人員訓練班學員五十餘人，二十日晨八時由陳禮江率領謁陵，由陳主祭，并獻花，禮成後，在陵園開茶話會，助興。

旅歐僑胞準備 共赴國難

昨在巴黎舉行會議 藉以共同交換意見

中央社巴黎二十日哈瓦斯電 中國旅歐僑民頃于本日在此間舉行大會，藉以交換意見，幷研究共赴國難辦法•世界靑年大會前于九月一日在日內瓦舉行•暨世界和平運動大會，前于九月三日在比京白魯塞爾城舉行，中國各代表亦多前來參加，當有代表多名發表意見•咸謂中國與歐洲各國實有促進友誼關係之必要•前十十九路軍要人陳銘樞，則激勵同胞，精誠團結，努力組織，俾一日有事，即能儘速爲國家効力。

大西洋全部海岸線 遭颶風猛烈襲擊

生命財產均損失頗巨 颶風昨向北大西洋吹去

中央社紐約廿日路透電 大西洋全部海岸綫，昨日遭猛烈颶風襲擊，入夜未已，致生命財產損失頗巨，但至今晨颶風已向北大西洋吹去，紐約已陽光燦爛，南部各信號站，均將警告風訊之信號卸落。據氣象台報告，颶風已向東北吹去也，此次風災估計航業之損失，至少達美金五百萬元，往來海灣與停泊港內之小船受災最重，罹災者共四十一人，現尚有六十七人失蹤云。

國聯會今日開幕

指派委會審查各國代表資格

日內瓦十九日哈瓦斯電 國聯會行政院，定於本日午後五時，賡續舉行非公開會議，討論下年度預算案，旋即接開公開會議，俾將雅片顧問委員會報告員，即葡萄牙外長蒙德羅，關於該委員會工作情形所提出之報告書，提付審查，然後暫行休會，延至下星期一日國聯大會開幕，再度舉行會議，國聯大會下星期一日開會時，即當指派特別委員會，令其審查各國代表所奉之任命狀，阿比西尼亞國代表所奉之任命狀，自在審查之列，此外，法國外長台爾博斯，會與蘇俄外委李維諾夫，土耳其外長魯舒第，南斯拉夫代表布蒂區相會晤，蘇布蒂區當向台爾博斯發出表示，謂該國政府深毖法南兩國之經濟關係，能使之愈臻密切。

柏林盛傳德日兩國 將成立反俄陣線

德駐日大使將奉重要訓令返任 日如同意德擬以承認僞國爲酬

柏林十九日路透電 此間外交界，對於德國駐日大使狄羅根博士已定十月十三日啓程赴東京原任，遂紛傳德日兩國，有設法成立反布爾希維克陣線之可能性，現信狄氏本應調任駐英大使，但因其在東京之工作，成績卓著，殊難任其久離駐日本之原職，狄氏此次參加紐綸堡國社大會時，會與德國駐莫斯科大使沙倫堡氏，駐倫敦大使里本特洛浦氏，及駐意法兩國大使晤談，並親聆希特勒氏猛烈抨擊布爾希維主義之言論，據此間

一般人之推測，謂狄氏此次返東京原任，會奉有訓令，命其對於蘇俄問題上，設法增進日德兩國之共同利益，現信德日間，雖不致有何正式同盟或軍事協定等問題發生，但頗有希望由德日爲領導，任世界中成立一種整個的反共陣線，而由法，英，及意大利贊助之，如日本同情德國對蘇俄問題之意見，則德國或以爲擬予「滿洲國」以正式承認，里本特洛浦上星期亦參加與日本專家之討論，聞里氏贊助該計劃甚力云。

西班牙畢爾巴沃港 政府軍恐難長守

因該港對外交通已斷絕 子彈既不足糧食復竭蹶

哈瓦斯畢爾巴沃港十九日電 自桑西拔斯天與里沃兩城，相繼失陷之後，畢爾巴沃港得失、遂爲北路戰事全局所關，頃據本社訪員特訊，此港形勢，現甚危亟，緣國民軍亟欲儘速圍困此港，俾使官軍無暇佈置防務，該處官軍，雖有四萬五千員名之衆，但泰半均係巴斯克族黨，此輩原係地主，尤其是該黨領袖，即衆議員特拉訖爾其人，擁有入宗房產，或將樂於拱手獻城，俾免砲火慘刼，亦未可必，加之該黨素與無政府主義派相水火，視之爲最大敵人，本不能擕手共同作戰，其對於瑪德里政府，亦認爲未能代表衆議院大多數議員之意志，且此港對外交通，包括海道在內，均已切斷、因而子彈既感不足，糧食亦告竭蹶，縱欲盡力防守，亦未必有濟云。

荷代辦離西京

中央社海牙十九日哈瓦斯電 荷蘭駐西班牙代辦，因西班牙境內時有觸犯外交官之專件發生，故己奉政府命離開西班牙，惟荷蘭與西班牙外交關係則，並未因此斷絕。

報喪

家主母李瑞卿太太宋夫人於民國二十五年九月二十一日子時病故青寓特此稟聞

滋陽路四號李宅長班雷增榮叩稟

選購 仲秋月餅 應時禮品 請到天津路 青島國貨公司 種類繁多！花色齊全！

電話 一樓：五三七二 二樓：五二八四 三樓：五三一三 賬房：五三七三

大仁堂 立愈久淋 白濁丸 完全保好各界證明一准有效

致爾治淋神藥服用非常簡單愈淋非常速快無論新久白濁下淋尿後淋偏墜腎虛老濁常年不斷用過千方百藥不好洗療注射無效此丸只用一盒立愈奇方奇藥與市上各種成藥確有所不同男婦淋病完全包愈小盒二元大盒四元

大仁堂 婦女 破血丹

此藥專治婦女經閉不通數月不見腹中積病左條右塊血聚成癖肚大成形血蟲癆症鬼邪胎病孩死腹內不下一切雜疾隱病凡婦女血水不見之病千方百藥治不好此丹只用一付其病立下重者三付百病化爲血水元氣不傷百試百驗每付三元 單料一元六角

消毒大王一掃丸

此丸效力非常之大凡是男女染毒之症發生軟硬下疳腫痛毒串筋骨痛老毒不清淤毒不淨皮膚瘡症一切新舊毒症遍治不好打針無效即服此丸其毒立從二便消出一掃淸完永遠除根每盒二元另有詳章此藥北京各界馳名實有特別效驗

調經止帶丸

一盒保好無效退洋 婦女白帶久而最傷元氣月經因之不調百病因之而生面黃肌瘦飲食無味有時燒冷腰腿酸痛頭暈肚痛赤白帶下之症一盒保好常服延年每付四角每盒二元服法另有詳章

北平張氏保肺丸

潤肺化痰定喘止嗽寬胸順氣立見神效 不論男婦老幼年深日久勞傷咳嗽吐痰代血夜不安眠咳嗽不止一切風寒咳嗽等症服此一付立効三付斷根每服大洋一角

調經養血保眞丹

婦女常服永保平安安胎種子坤中之寶

專治婦女經血不調月經前趕後錯經期腹痛血色不正病塊崩漏白帶下寒流白肚脹腰疼腰酸腿疼兩脇發脹膈悶嘔吐惡心食涼癥血成病左條右塊氣短神虛頭暈頭痛四肢酸軟咳嗽痰喘氣血兩虧午後發燒作冷面黃肌瘦不思飲食日輕夜重自汗盜汗身體素弱胎前產後失調作病或姑娘經閉乾血癆症服此丸立服立效一切新舊經血不調百病皆治藥到病除常服此丸調經養血滋陰補虛安胎種子最稱女界寶丹服法另有詳章每付三角半打一元六角一打三元外埠函購加郵二角

開竅耳聾丸

不論男婦老少遠年近日耳聾耳底耳痔耳內蟬鳴有風聲樹聲或因幼小耳底蓄根或因槍炮驚傷或因腎虛病後失調一切耳竅不通不靈之病用過中外各藥不好此丸只用一小料即愈小料一元二角半料二元

化癖淨面水

主治酒刺粉刺面生疙瘩雀斑汗斑面皰黑癍積斑點皆有奇效臉風霜白癬汗疹皮粗一切面部各種色斑 大瓶五毛小瓶三毛 萬春堂總售處

心胃氣疼丸

不論何種心肝胃痛氣疼胸疼肚疼及胃吐酸胸膈飽脹痛食入即吐積滯痞塊等症多年老病服用此丸解鬱舒肝寬胸順氣痛疼立止凡由肌飽或急氣多得之病三付准好每付二毛一盒六付一元

青島分銷處 太和春：金鄉路 萬春堂：高密路 福海藥房：黃島路 永聚福：博山路 台東鎮威海路泰和堂 會海藥房費縣路九十一號

各縣代售 曲阜：毓昌號 坊子：豐記藥房 靑州：中西藥房 泰安：普成號 淄川：益華號 周村：同興茂

烟台分銷處：福記銀樓南門大街 外埠函購加郵二角寄信濟南大仁堂

大仁堂藥房 濟南小分處 博山慶雲鞋莊 稅務街濰縣 緯六路銷處 衞生堂東關瓜地市街

福祿壽大戲院

九月二十，二十一，二十二，連映三天！

自本片問世後世人爭相走告而秀蘭鄧波兒亦認大勁敵

後來居上天才童星 金蕙濑 一舉成名空前傑作

哀感緊張風流滑稽的無敵鉅片

二十世紀福斯光榮大貢獻：

萬里尋親

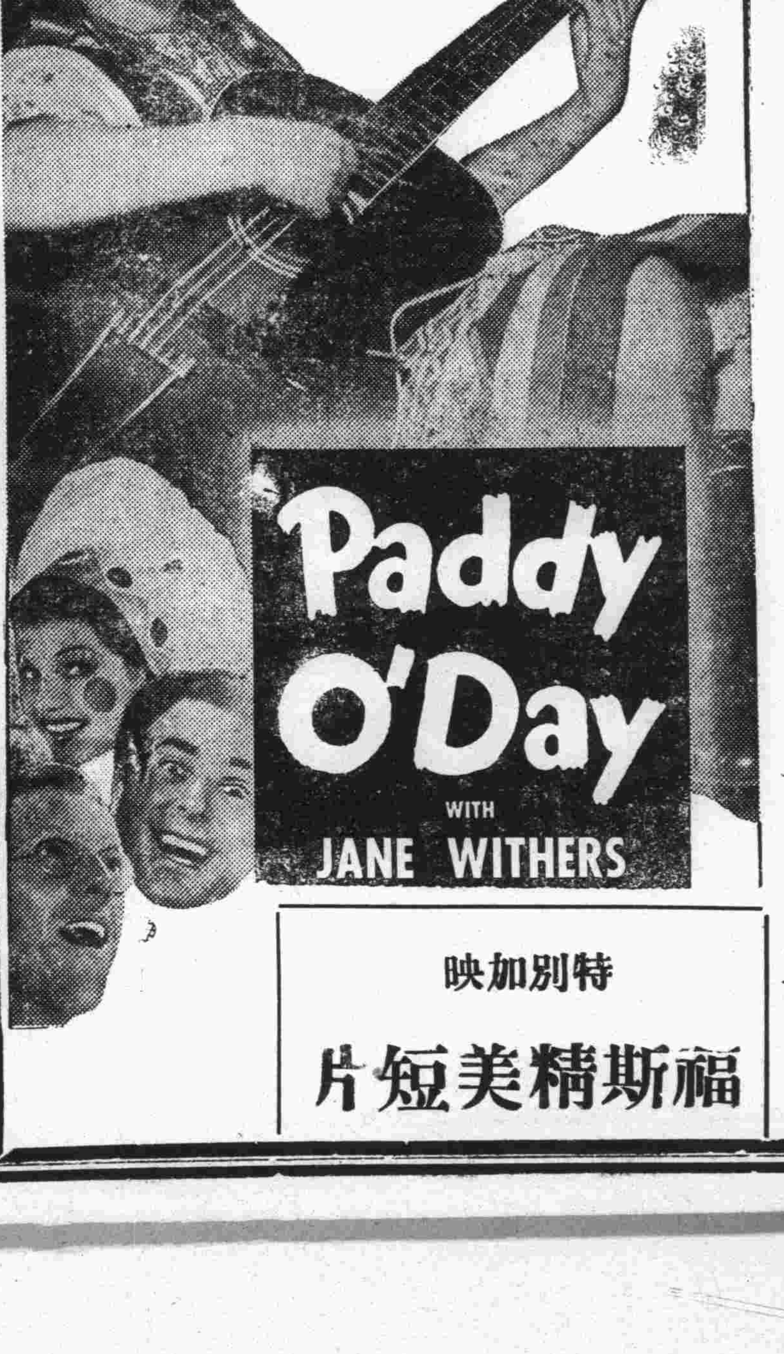

嬌媚的眼睛 冷酷的笑識 勇敢的眼淚 尖刻的方言 大胆的行動 撒野的習氣

天真的一雙玉成一情侶！她的歌舞轟動整個紐約！不僅潛入美洲，而且潛入你的心坎！

賺人淚，逗人笑，有意想不到之魔力！

特別加映 福斯精美短片

明星大戲院

九月十九，二十，廿一，連映三天！

廿世紀福斯公司音樂歌舞耗費五百萬金元之空前作

睥睨一切●光芒萬丈

循環曲

華納裴斯德 暨 愛麗絲賚 賈克奧凱 亞琳裴姬 等合演作！

片中「鞦韆舞」一幕，別出心裁，足令觀衆之心與鞦韆上之美人同樣飄盪！

千嬌百媚的美人兒！柔曼陶醉之抒情歌！熱化象徵派舞蹈式！富麗燦爛之大佈景！

膩香芳塵，不遮妙佳境春色雲裳翩翩且取記景綺新聲

同時加映 福斯精美短片

調味珍品

味王 註册商標

上海天元久記廠出品

國貨味王　創造新奇　調味精粉　佐食勁旅　裝璜精致　品高價低　出品以來　凡行各地　居家必備　庖廚至倚　餽贈親友　更爲佳品　鑒蒙愛戴　精益求精　力使普遍抵住舶來　以伸國脈而提利權深望各界　日予倡贊敝廠之幸國貨之榮

青島總經理瑞生德海味雜貨店　莘縣路四十號　電話五八九三

不敢飲酒食肉

胃口好消化強自是人生莫大幸福之一反之如食慾不振或畏食後痛苦而不敢下箸其相去爲何如耶人生若此眞興趣索然矣蓋此等情形其結果必致體氣虛弱辦事無能體力精神兩敗俱傷疾病叢生禍患無已或且君自身或家人由其個人經驗知此情形已屬甚稔若然則山西壽陽宋家灣紳士宋錫祚君所述之事實當有裨於恢復君所應有之口福焉宋君書云「余因消化不良泄瀉腸鳴習爲常事痛苦既甚酒肉不敢沾脣人生樂趣喪失殆盡後稍服韋廉士醫生紅色補丸消化轉佳諸症盡去飲食如常現已康健壯強有似三十年前之情形矣」韋廉士醫生紅色補丸治血虧胃呆早老體虛腦弱脚氣神經痛瘋濕痛瘧疾久病之後身體虛弱以及婦科各症業已屢試屢驗男女老少莫不咸宜各藥房皆有出售或逕向上海江西路四五一號韋廉士醫生藥局函購每瓶一元五角大瓶八元郵力在內

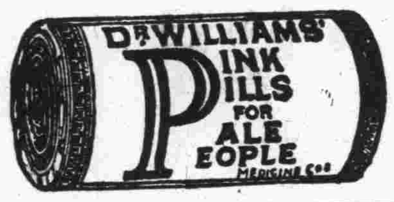

安全可靠止痛藥

此即紐祿豐是也紐祿豐所以安全因其原料絕對潔純不含絲毫麻醉品或其他有損成分所以可靠因其可資以速止　頭痛　牙痛　耳痛　神經痛　瘋濕痛　臀尻痛　月經痛以及　割傷　灼傷　燙傷　創傷種種因傷疼痛并退熱散寒　治流行性感冒　君宜常備紐祿豐以應不時之需而免無謂之痛苦此藥原料雖極名貴但因大量生產關係故能以每瓶(六片)二角之廉價發售　如尊處無從購買此奇異之止痛藥可直向上海江西路四五一號韋廉士醫生藥局購備一次購五瓶者大洋一元郵力不取不滿五瓶者每瓶二角郵力另加

字典辭典 大特價

(特價自即日起至十二月二十日止)

▼中文字典辭典
- 標準音小字典　每册實售八分　每打八角
- 圖解國音學生小字典　甲種每册一角 每打一元一角　乙種每册八分 每打九角
- 標準國音學生字典　甲種每册二角 每打二元　乙種每册一角八分 每打一元八角
- 詞性分解學生字典　甲種特價二角八分　乙種特價二角二分
- 殿刻銅版康熙字典　甲種特價一元　乙種八角　丙種六角
- 學生小辭林　每册四角　每打四元
- 大衆實用辭林　大特價一元六角

▼英漢字典
- 世界英漢小字典　每册特價三角八分　每打特價三元八角
- 袖珍本簡明英漢字典　每册特價四角六分　每打特價四元六角
- 寸半本簡明英漢字典　每册特價三角五分　每打特價三元八角
- 日用英語四千字　大特價二角二分

▼英漢辭典
- 英漢求解作文文法辨義四用辭典　大特價二元
- 世界英漢漢英兩用辭典　每册六角　每元三部
- 綜合英漢新辭典　甲種特價一元五角　乙種特價一元二角
- 世界標準英漢辭典　大特價一元一角

▼漢英辭典
- 基本英語辭典　大特價一角一分
- 世界漢英辭典　大特價一元一角

▼英文文法辭典
- 英文文法作文兩用辭典　大特價一元四角

▼日華辭典
- 假名漢字日華兩用辭典　大特價二元
- 日華辭典　大特價一元
- 漢譯日語辭典　大特價一元

▼中文專科辭典
- 文言白話兩部合璧作文辭典　大特價五角
- 思想家大辭典　大特價一元五角
- 社會科學大詞典　大特價二元
- 政治法律大辭典　大特價一元五角
- 中國法律大辭典　大特價一元五角
- 經濟科學大辭典　大特價一元五角
- 新醫藥辭典　大特價二元
- 中國藥學大辭典(附中國藥物標本圖影)　大特價十二元

各省世界書局發行

中央儲蓄會青島分會

頃接總會電示本會第六屆給彩抽籤業于九月十五日在上海市商會舉行茲將中籤電報號碼揭曉於下

特彩 第一一九八四號　計彩金二萬五千元

頭彩 十二個 每個二千元
二二五一號　二二五五號　一六九四號　六一九二號　六四八〇號
七四九三號　九三七六號　一五五一二號　一六六四一號　一八〇一六號
一九二四二號　二二二九三號
共計彩金二萬四千元

二彩 十二個 每個三百元
一二〇一號　五五八八號　七九六二號　八三一六號　一〇二五七號
二九二三號　一四八六三號　一六六一七號　一一一六四號　二三五〇二號
二四九二號　二四五〇六號
共計彩金三千六百元

三彩 十二個 每個二百元
一〇二六號　二七五三號　六一五四號　九一二五號　一〇一一七號
一〇一四二號　一〇四七八號　一一二四七號　一三四九一號　一九三九九號
一九八一一號　二二七〇二號
共計彩金二千四百元

四彩 二十一個 每個一百元
一〇五號　二六六四號　三八七一號　五一〇九號　五三二五號
六六三四號　七四九九號　八六四六號　一一九七五號　一三〇二二號
二三〇〇九號　二五一〇〇號
共計彩金二千一百元

第一附彩 二二八二八號　彩金一千二百八十九元
第二附彩 九五五三號　彩金一百九十三元
第三附彩 一五一一五號　彩金一百二十九元
第四附彩 二一二九一號　彩金六十四元

末彩 二　每個十二元　共二千五百二十九個　共計彩金三萬零三百四十八元

總共發出彩金國幣八萬八千二百二十三元

九醜一變而成九牛

食色人之所欲快樂誰不好求性因先天不足後天失調或夜夢遺洩腎虧陽痿而成九醜之症者則失去夫妻愛情及閨房眞樂誠爲人生之大憾也近有最新發明外治固精強腎廣嗣奇藥「愛的樂」凡腎虧無力成九醜症者一經施用立刻反弱爲強九醜之症一變而有九牛之力限五分鐘內恢復人生幸福確有不可思議的功效凡腎虧陽痿一切腎部性病立刻見效勝服補品萬倍功效奇特確與他藥完全不同藥性和平保無亢烈傷身之弊子嗣困難者更不可不試遺洩滑精一採立愈不可思議之腎特效奇藥也(每瓶可用一百次減沾洋幣一元)

注意　愛的樂經英政府註册特許立案風行中外有口皆碑近有無恥之徒惟利是視竟有名目及裝璜相似等影射購用諸君幸祈留意焉

本埠各埠藥行藥店均有代售

慢性自殺

遺洩,失眠,是康健之大敵　皮黃骨瘦!生命危險!

遺精病之起多因色慾過度誤犯手淫及房事過多且而伐以至摧殘成因用腦太多操勞過度神經衰弱而影響所致但若有是症切莫視若等閒任令症候日深切宜速識善爲調劑庶幾亡羊補牢猶可及也本廠有見及此乃悉心研究察其病理配以對症之劑乃有(夢友)遺精片以應患者之需求而爲遺精之救星經政府化驗註册給照風行全球此藥乃採用健腦益腎固精補血之特效良藥配製而成對於遺精病確有根本治療之功服後即覺臥眠安適精神舒暢精關堅固即晚止洩久則精神倍增身體益堅而遺精病永遠痊癒矣其功力之神效誠非市上所傳之遺精藥品可比凡患遺洩症者請速服(夢友)可由此路而逃生矣

▲每瓶減沾洋幣六角▼

△各埠本埠各藥行商店均有代售▽

新民大藥房經理

漢成　南洋　膠東　太和春　至誠　長春堂　均有代售

徐榮福律師事務所遷移通告

本事務所現遷移平原路三十號(黃島路上頭迤南路西)仍照常承辦各級法院民刑訴訟案件及一切非訟事件如有赤貧理直實因無資進行訴訟之當事人本律師得免收公費代爲處理

事務所平原路三十號　電話五〇二二號

李秉善律師事務所遷移廣告

本事務所現由和興路遷居觀海一路十二號照常承辦民刑訴訟及非訟事件特此通告

觀海一路南北小街鐵路醫院後路東門牌十二號電話六二一六號

傾國傾城

今世閨秀名媛大多數咸用三花香粉者。何也。蓋深知其粉質精純，足為面膚增嬌助妍。而香味又復雋雅宜人故耳。如欲完成傾國傾城之嬌美，宜即採用三花香粉。種種色澤，任便選擇。並有大中小三種。另有精美仿書詳述護膚要訣承索即奉

唐開元中宮女玉環綺年玉貌傾國傾城明皇賜浴華清既出水薄施脂粉益增嬌豔

美商三花公司 上海四川路六六八號

山東經理總批發處青島海陽路四號
聯合貿易洋行

認明三花商標為記

RICHARD HUDNUT

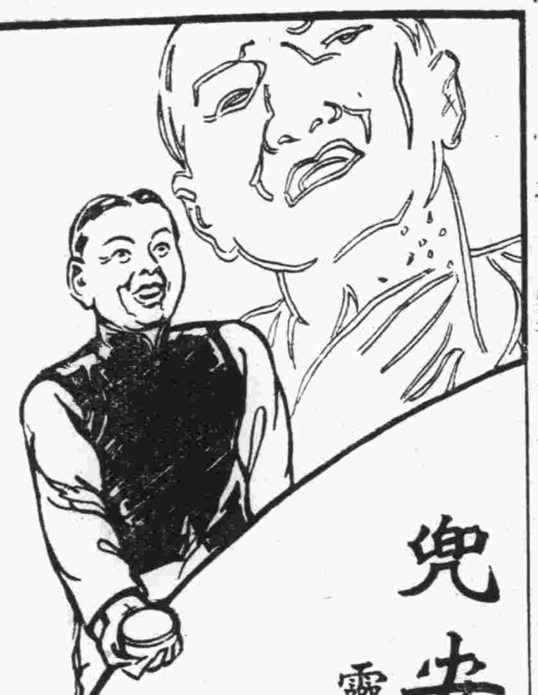

兜安氏馳名藥膏

靈驗出乎意外

毋使疥癬疹癩膿瘡面疱痔瘡蟲咬及其他皮膚病貽患閣下請即日購買兜安氏馳名藥膏一盒此膏乃最佳之品功效迅速有口皆碑

上海江西路四八九號兜安氏西藥公司啟

藥房均售

味の素

（味之素）

廚中恩物家家宜備

俗語說：「烹調之道似易實難」但有解決妙法。就是用味の素烹調

無論僑是煎炸炒熬等菜湯、加上幾小匙味之素、立刻變成清香鮮美、並且手續簡單又不費錢、所以味之素是不可一日不備的要品。飯店旅館及善於治家的主婦均無不爭先去購買、不但滿洲中國各地紳商全都樂用、就是歐美各國人士也都贊揚

各地雜貨海味店醬園均行經售就近購取爲荷

(C—492)

奇異安迪生老牌

EDISON

用同樣電費可多得光度一成半至三成半

奇異安迪生老牌燈泡燈光明亮電費經濟而且經久耐用另有較雜牌燈泡多一成半至三成半故購買燈泡要認明奇異安迪生老牌不聽滑頭店家用價錢便宜之雜牌混售

欲求燈光明亮而電費節省要認明此商標購買

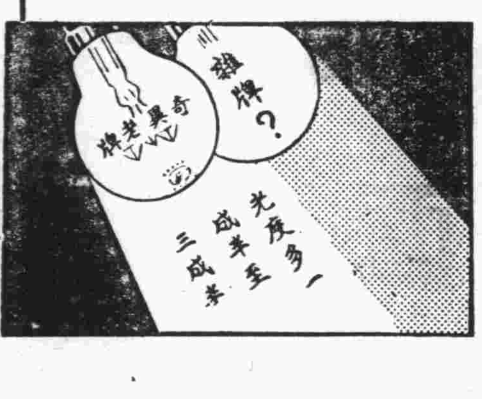

奇異安迪生老牌燈泡

E-1-36

游泳時搽能維雅能增加游泳與趣

游泳與趣盡人皆知但鹽水與日光之作用極易損傷皮膚故游泳家常於入水前搽用**能維雅**俾免意外痛苦因本品含有德國專利藥物「有則麗」實能深入皮內發生營養強壯滋潤潔淨作用而使肌膚健康美觀

各大藥房均有經售

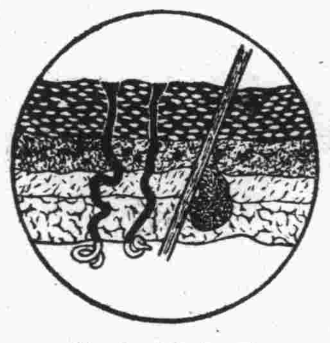

能維雅由汗腺深入皮內之情形

肌膚健美

保晒霖 PONSOL

優劣立判

布色之優者日晒雨淋永不褪色劣者一經洗濯逐漸褪淡凡穿過保晒霖布者盡知此布絕不褪色洗至衣破色彩仍新保晒霖布係以中國上等布疋用保晒霖顏料染成顏色鮮艷日晒雨淋永不褪色購時務請認明布上保晒霖商標此即永不褪色之保障

各大布店均有出售

濟南利民機器織染廠

獨家經染兼總批發

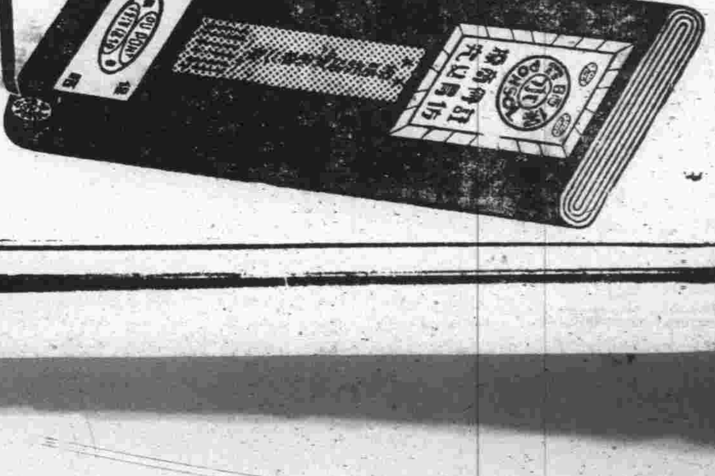

7

本市新聞

選舉事務所 昨舉行臨時會議

議決各工會會員名册 檢送社會局查明函覆

國民大會青島市代表選舉事務所，于昨日（二十日）午後三時在該所會議室，召開第一次臨時會議，出席者：儲鎮，袁道冲，張萬祿，唐廷章，駱金銘，張孔庸，孫彥昌，馬忠會，張協承，張錫昌，主席儲鎮，紀錄張錫昌，開會如儀後，主席略事報告，繼即開始討論提案，（一）各工會送來會員名冊是否實在擬請檢送主管官署查復以憑審核請公決案，內列會員，是否爲選舉法公布以前之會員，本所無案可稽，故本組審查時，亦無法決定其應否參加職業選舉，擬請將各工會送來會員名冊，一併檢送主管官署查明函復，以憑審核，是否有當，合請公決，提議人審查組組長朱紹濂，（議決）函社會局查覆，散會，

告民衆書

青島市國民大會代表選舉事務所爲舉行普選告公民書●大凡一個國家存在，必然有它立國的精神，與政治的特點，我們中國自有史以來，已經有了數千年的沿革，其間政治的遞嬗，由神權而君權，現在已經由君權而演進到民權了，所謂民權就是人民直接管理政治的權利，我們怎樣才能管理政治的權利呢，那就是要我們充分的運用和行使四權，所謂四權，是什麼呢，第一是選舉權，我們對於國家官吏要投票選舉，第二是罷免權，我們對於國家官吏的失職，要提出國民大會罷免他，第三是創制權，對於國家的大法，要以民意來創制，第四是複決權，對於國家法律認爲不適當時，要提出國民大會請求複決，以上四點，就是我們中華民國立國的精神，和政治的特點，這次國民大會的召集，就是我們人民參與政治的初步，也就是實行民權的先聲，我們所選出的代表，是負有我們全市公民和各種職業團體全體會員委托的使命去出席國民大會的，我們國家將來能否走上民治的軌道，要以各地當選代表之是否得人爲判斷，所以我們在舉行普選投票的時候，第一，必須切記，這是我們每個公民應享的神聖的權利，任何人不能侵犯或干涉的，第二，要以理智抑制感情，對于被選舉人要下一番考慮的工夫；不要因一時之情感而爲別人利用了，因爲不自然的投票，就根本失却了選舉的意義，我們對於施行民權的意義，及了這次普選的意義，已經有了簡括的認識了，現在再把舉行普選時大家應該注意的事項，分列如后，一，中華民國人民年滿二十歲，經公民宣誓者，有選舉國民大會代表之權，國民大會代表選舉法第三條，二，選舉人投票時，應呈驗公民證，選舉施行細則第二條，三，選舉事務所於投票一月前，宣佈選舉人名冊，以三日爲限，如本人以錯誤或遺漏時，須於宣布期內請求更正，選舉法施行細則第四條，四，國民大會代表之選舉，以無記名單記法行之，其選舉票應載明國民政府所指定之候選人全體姓名，由選舉人就中圈定一人，選舉法第六條，五，各種選舉票上，應分別載明國民政府指定各該候選人全體姓名，按次編定號數，選舉法施行細則第七條，六，職業團體應出之國民大會代表，由各該職業團體會員（選舉法所定選舉權之會員（詳見第一條））依第六條之規定（詳見第四項）選舉之，選舉法第二十三條，七，選舉人如不識字，對於被選舉人無法辨認時，應聲請投票所之投票監督員，按票面之姓名依次高聲朗誦某人爲第幾號，選舉人於宣讀時，注意本人擬選之某人爲第幾號，即可查照名次自行圈定，（青島市選舉事務所投票監察員須知）八，投票人有左列情事之一者，選舉監督應令其退出，一，冒名頂替者，二，在場喧擾勸誘不服制止者，三，攜帶兇器入場者，四，有其他不正當行爲不服制止者。

又訊，本市選舉事務所昨奉總選舉所兩電，茲照錄於下，（一）青島市選舉監督鑒，迭據各省市監督電請解釋推選候選人不足額時，應否補行推選，人可否准於當選，各等情到所，當經分別解答，選舉人不足定額，得補行推選，其得票數目，至少須爲五票，通飭知照在案，茲查前項解釋，容尚有不甚明瞭，用再補充如下，五票之限制，係指補行而言，但補推以限一次，如仍不足額，即以實際推出之數造報，合行電仰遵照爲要，國民大會代表選舉總事務所皓申通印。（二）市選舉監督鑒，查申電飭遵之廢票標準，係記採用記名連記法之推選票所訂定，至於選舉時所用之票，依照選舉法第六條爲無記名單記法，不用書寫，而用圈定，與推選時之情形不同，其廢票標準，自行另訂定，以便通用，茲訂定標準七項如下，一，不用投票所發給者，二，不加圈定者，三，圈定兩名以上者，四，不圈在姓之上端者，五，圈定模糊者，六，記入其他文字者，七，擅加估改者，除分電外，仰即遵照並轉飭所屬一體遵照爲要，國選總事務所皓已通印。

明華債權團 暫行停止攤發存款

因辦標賣資產無暇兼顧 自二十七日起繼續發放

明華銀行債權團，自本月十三日起發放各戶存款一節，已誌前報，該團近因辦理標賣資產，無暇兼顧他事，故暫停發放存款，爲使各存戶週知，特於昨日發出通告云，查本團此次攤發存款，原係規定十三十四兩日發放，惟各存戶中未及如期前來領者頗多，本團爲債權人謀便利起見，於規定日期外，亦一律通融照發，但近數日內，本團辦理標賣資產事務，手續至爲繁重，而本團僱用人員甚少，實在不敷分配，爲此對於攤發存款，祇得暫行停止，一俟標賣資產辦理完竣之後，至下星期日（二十七日）起，仍當繼續發放，不再延期，凡此不得已情形，務望我全體債權人格外原諒，至深感荷，特此通告。

青島商品檢驗局概況

檢驗儀器置備齊全 手續敏捷商民便利

實業部爲防止不良商品輸出，以增進國際貿易信用起見，在上海，天津，漢口，及青島四處主要輸出口岸，設立商品檢驗局，以司其事，青島對外貿易關係重要，故青島商品檢驗局成立以來，主辦檢政極爲認眞，內外商民均覺便利，記者爲明瞭該局工作情形起見，特驅車往訪該局局長王百雷氏，承王局長及檢驗處主任史德寬親自招待，並引導參觀各檢驗室，得知該局工作之詳況，茲將考查所得，紹介如左，俾各界明了該局工作之眞相。

設備情形

該局位於安徽路十二號，計房屋二重，前重爲二層樓房，局長室，及事務處各股辦公室在焉，後重爲三層樓房，計二三十間，一二層爲各種檢驗室，計一層爲棉花檢驗室，豆類檢驗室，花生及花生仁檢驗室，扦樣員辦公室，各試驗室所用煤氣發生室蒸溜室，二層爲農產品化學檢驗室（烟葉花生等化學成分之檢定），酒精檢驗室，麵粉檢驗室，糖品檢驗室，肥料檢驗室，牲畜產檢驗室，細菌檢定室等，三樓爲儀器藥品室，圖書室，統計室等，該局以事務逐年增多，現有房屋已覺不敷應用，且該屋租約將滿，聞該局現正別處物色適當房屋，以備遷移云，該局開辦於民國十八年七月，首先開辦者爲牲畜正副產品，全年十二月開始檢驗花生花生油等，此后進出口之重要商品，如烟葉棉花肥料糖品等之檢驗，均逐漸開始，以檢驗事項甚多，就其檢驗技術相近者劃分爲組，現在檢驗處之下設三組，其組別及其檢驗事項如下，一，農產品檢驗組，檢驗棉花花生果花生仁豆類核桃及核桃仁杏仁烟葉等，二，化工品檢驗組，檢驗花生油豆油棉籽油及其他各種動植物油類花生餅粉骨粉麵粉火酒人造肥料及蛋製品等，三，牲畜產品檢驗組，檢驗活牲（活牛猪羊）中肉腸衣牛羊皮及各種獸皮猪鬃獸骨及其他牲畜產品如前所述，該局各項檢驗室甚多，故其理化儀器設備亦極繁多，但一般之化學分析設備，固無論矣，而各種商品檢驗用特種設備，亦極完備，如油脂檢驗用之亞柏氏折光計，黏度計，羅維根氏比色計，碘價碱化價測定儀器，酒精分析用各種儀器，故該局之檢驗工作，實完全一學術機關也。

檢驗手續

商品檢驗之目的，在於防止不良商品之輸出，以增高國際貿易信用，促進國內各種產業改良，故重要出口商品，均須先行檢驗，品質良好者發給證明書，海關方面根據檢驗證書方准其出口，其檢驗手續，凡出口商品，由輸出商人到檢驗局報驗股填寫報驗單，註明商品各種數量裝運船名貨物存放地點運往地點及出口日期，由報驗股送至檢驗處，由扦樣股派員赴貨物存放處，會同商人依法扦取樣品，分裝三器，扦樣員封緘後，其一交商人保管，以爲檢驗結果有爭執時複驗之用，其一繳回局交檢驗處，由檢驗處發交該商品所屬組檢驗，依據檢驗結果，以證明該項商品合格與否，其合格者，發給證書，准許出口，其不合格者發給不合格通知書，促其加工整理，重行檢驗，如仍不合格，即禁止其出口，商品之輸出，以市面船期之關係時間極爲重要，商品檢驗之手續繁重，自報驗扦樣化驗以及發給證單所經過手續凡十數次，各項工作承受時，均一一用工作人員記明其時間，以明了責任所在，該局各項工作均能迅速敏捷，即至繁難之檢驗，曾未有誤規定時間，故商民稱便。

局中組織

商品檢驗局之組織，於局長之下，設事務及檢驗兩處，此外濟南設有檢驗分處，及在本市滄口設有血清製造所，其組織如下。

- 局長
  - 濟南檢驗分處
  - 事務處
    - 文書股
    - 會計股
    - 庶務股
    - 稽查股
    - 報驗股
  - 檢驗處
    - 農產品檢驗組
    - 化工品檢驗組
    - 牲畜產品檢驗組
    - 扦樣股
  - 血清製造所

獸疫血清

最後關於血清製造所約略介紹於下，該局附設之血清製造所，其所址在本市滄口，其設立之原因，以本市中外雜處，外人常稱中國各種獸疫傳播甚廣，而牛瘟及狂犬病等，年年發生，無相當防疫設備，該局牲畜產品檢驗組獸醫專門人才甚多，應地方之需，以技術上關係，乃從事於獸疫防治工作，因國內製造血清者少，所須獸疫血清大部購自外國，損失甚鉅，爲謀根本解決計，及從事於獸疫血清之製造，除自用外，並有大量血清以供國內各地之用，現全國各地鄰近各省無論矣，即遠如廣西四川，每年均向該所購買多量獸疫血清，足見此項事業在國內之重要也，血清製造所之製品，分爲血清類，與預防液類二項，血清類有治療牛疫血清，炭疽血清，豚虎列拉血清，家禽虎列拉血清等，預防液有牛疫預防液，炭疽預防液，第一苗第二苗狂犬病預防液，家禽虎列拉預防液，馬鼻疽診斷液，及牛痘苗等，其製造能力，各種預防液每月約能製造一二萬西西以上，血清類每月約五六萬西西不等，此種事業，有益於國內畜牧事業，實非淺鮮，深盼國內牧畜界多多利用之云。青島

國術館昨午 頒發國術教員證書

∴市府胡祕書長致訓詞 ∴表演組表演各項拳術

本市國術館第三屆檢定之合格國術教員，於昨晨（二十日）九時在該館大禮堂頒發檢定合格證書，副館長市府胡祕書長，祕書向禹九，及體協各委員等均到場參加，館長沈市長，因病赴嶗山休養，故未蒞場，行禮如儀後，首由胡祕書長致訓詞，除報告沈市長未參加原因及本屆檢定國術教員人數外，並勉以三點，（一）希望研究教授方法，並各以所長盡量教授，（二）希望教學相長，（三）注重體育道德，此外對國術與自身及國家之需要亦多所闡述，詞畢，由胡氏一一頒發證書，旋由國術表演組，童子，女子，學生，職員，摔角各部，分別表演單拳，對拳，器械等項，功夫老練，技術嫻熟，至十二時許始散，本屆檢定合格教員，共一百零五人，內師範班十八人，考試合格者七十二人，練習所長二十三人，又第一二兩屆檢定合格國術教員，昨日同時換發檢定證書，計有百餘人云。（青島）

鐵路中學添聘教職員

趙衡年等九人

膠濟鐵路中學，自路局崔委員兼任校長以來，校務異常發展，學生人數增多，舊有之教職員，不敷分配，本學期開始時，特聘教職員多人，以資襄助校務，茲將該校新教職員姓名錄下，指導副主任趙衡年，機械科教職員徐臨源，丁立簧，劉粉，英文教員任於錫，會計室監查委員馮俊三，購置委員王學康，校醫王念之，職員尹玉義。

膠濟海校 昨賽足球

一比一平局

膠濟對海校足球賽，昨日（二十）午後三時半，會師於體育場，鳴笛接觸後，兩路人馬，各逞強橫，時造出緊張之局面，上半時一比一打成平手，下半時開始，彼此雖奮勇鬥爭，終鮮建功機會，迨後兩軍士氣不振，戰況逐漸鬆弛，時間終了，仍爲一比一，雙方秋色平分。青島

名伶 李萬春

今晨到青

新新大舞台新由北平禮聘之文武紅生李萬春，及北平永春社青年劇團毛慶來李硯秀李硯雲等，一行百餘人，已摒擋行裝，由平起程，並偕同名坤伶楊麗君，花靈秀等昨晚已抵濟，今晨八時可到青，李唱做唸打，均享盛名，楊花二伶，尤工青衣花旦，配搭適人，相得益彰，定收紅花青葉之效，聞李之打泡戲，第一日爲「林冲夜奔」，「高寵從戎」，第二日爲「江南莊」，第三日爲「頭二本武松」，以上均爲李之拿手好戲，日內來青，即行登台，有周郎癖者，幸勿交臂失之。

濰縣裕魯公司大火

△燃燒十小時餘 △損失十數萬元

交通界消息，濰縣膠濟站之裕魯顏料公司，成立於民國十二年，規模宏大，營業發達，現資本已擴充至十餘萬元，爲濰縣有名大企業之一，不幸於前（十八日）下午五點四十分失愼，因撲救無效，愈燒愈大，至六時半火力展開，濃烟籠罩數里，火光充天，該縣公安局，及膠濟路隊，南信洋行等處消防隊，先後馳到施救，公安局長胡鼎三亦趕到，奮力督救，無奈火勢兇猛，該公司所儲存之鏹水硫磺，石膏，汽油等烈性藥品，見水愈旺，兼之鏹水汽油等不斷爆裂，流質飛濺，軍警民衆，多受輕傷，救火器，水龍頭，均失效力，在場人員雖各焦急萬分，但俱束手無策，至八時火勢益猛，火團濃烟上騰天空，鏹水汽油瓦木之爆裂聲，可聞數里，更爲驚人，施救人員因施救無效，避免危險，乃相繼退出，幸是日風向西北，將水勢催移西北，廚房未被波及，至十一時左右，火勢更大，時而火團突起，空中附近照耀紅亮如晝，倏而濃烟籠罩，如鳥籠橫空，至夜二時許火力始漸衰，至四五時始漸消滅，昨晨八時餘，餘燼尚出煙縷縷，至於起火原因，據該公司人稱，係新由青島運來硝酸五百四十九箱，存於院內，有破壞之處，浸入木板激出煙火所致，並悉該公司在太古保險公司保有九萬二千五百元火險，計被焚房屋二十九間，硝鏹一千餘箱，（每箱約二十一元）汽油六十一桶，（每桶約二百三十元）木板箱四千餘個，及零星器具，損失約在十餘萬元之譜，火起時，該公司已連電太古公司報告，該公司已派蘇某當夜赴濰調查云。

膠濟鐵路中學 編成初一新生須知（續）

使入學新生有所遵循

第五章 用餐

一，鐵中飯團由每班選舉飯團幹事一人組織之，二，聞開飯鈴聲後始得依次入飯廳，不得爭先喧擾，三，食時須按各人規定之位置就位，不得敲擊盤碗，高聲喊嚷談笑嘻奪，四，關於膳食上有意見時，應向本班飯團幹事說明，請其轉告飯團，不得逕向廚房吵鬧，五，三餐均依定時不能早到或遲到，六，不得損壞膳食用具，七，食畢立即退出飯廳，不得攜取食物外出，八，凡寄宿生必須加入飯團，九，通學生如飯廳有空位時，可在飯團用午餐以半餐計算。

第六章 自修

一，除星期六晚間及例假之前晚外，每日早晚均須於規定時間在教室內自修，二，自修時不得任意外出或變更坐位，三，自修時應保守安靜，整潔不得喧嘩談笑或作勞作音樂體育等科練習，四，自修時不得赤足或僅穿汗背心，五，晚間自修第一時一律默讀，第二時始得朗讀，六，早晚自修務必專心研習課業，不得寫信或閱覽無益書籍，

第七章 集會

甲，紀念週及共衆集會，一，聞集會鈴聲即到大教室前，分隊站齊，依次入禮堂，按劃定區域就坐，不得紊亂，二，唱黨歌，讀總理遺囑或靜默時應立正，以示至敬至誠，三，演講或報告時應靜聽深思，不得交談嬉笑或閱覽書報，四，開會時制服務着整齊，脫帽，五，校外人到校演講主席答謝時應全體起立（未完）

同日落網

公安五分局捕獲 騙犯二名

公安五分局，日來對于捕獲騙竊犯，不遺餘力，昨日又捕獲騙竊犯二名，計消劉玉祥，（一年二十歲，即墨人，住小水村），王小約，（一年十七歲，莒縣人，住仲家窪二百五十二號），當由該局送入公安局訊辦云。又訊，公安五分局昨日又補獲行使偽票者二名，計劉煥清，（即墨人，年三十三歲，住小村莊十一號），郭崇吉，（年四十四歲，住小水村）由該局將二人送公安局訊辦云。

觀象臺今日 試暴動機

在李村試驗

本市觀象台定今日（二十一日）在李村試驗設台所有之暴動機，屆時聲音極大，昨已函公安局轉飭各分局，通知各派出所，分告居民屆時聞聲勿驚云。

昨晚急雨

旋即停止

時已入秋多日，天氣尚和暖如春，昨（二十）日午後南風大作，至晚九時許，黑雲自北而起，急雨驟至，雷聲隆隆，至十時許始停止，據聞田間農產，大旨補益，惟經此秋雨之後，必較以前涼爽云。

播音唱歌

民教館電台 朝城路小學生 廿二日晚七時

本市民衆教育館特請朝城路小學學生於本月二十二日晚七時到該館電台播放唱歌，茲將節目列后，一，自由神，（六年級），二，義勇軍進行曲，（五年級），三，講演，個人與環境，（五年級學生），四，打回老家去，（三，四級）

得行善比賽優勝證書

童子軍趙來俊

▣證書題字▣ 日行一善 千日千善 水滴石穿 繩鋸木斷

南京中國童子軍總會，於本年春季舉行全國童子軍日行一善比賽，係將各個童子軍，一日做一件善事之筆錄，函送總會比賽，各地參加者極爲踴躍，茲悉該會業已分別批閱完竣，本市前往參加當選優勝者，有市立四方小學第一〇八九團童子軍趙來俊一名，已於昨日（二十日）接到總會發給之「日行一善比賽優勝紀念證書」，證書題字爲「日行一善，千日千善，水滴石穿，繩鋸木斷」。

成章杯網球昨日比賽

各場競賽均極精彩

第四屆成章杯網球單打第一週比賽，昨日（二十）午後二時半起在體育場舉行，全體裁判員及與賽員於主席台旁攝影後，即進行競賽，各場打來，均甚緊張，表演亦多精彩，五時許比賽竣事，茲錄其成績如後。

比賽成績

趙賢亮對蘇華甫，二比〇，趙勝，陳文豫對何文樂，二比〇，陳勝，陸仲約對王丕基，二比〇，陸勝，鄭石朋對鄭震寰，二比〇，鄭石朋勝，李思然對王慶洮，二比〇，李勝，竇金玉對孫承諟，二比〇，竇勝，陳德孖對徐音，（徐棄權），陳勝，卞伯紳對葉裕芳，二比一，葉勝，牟秉鈞對鄧傳，二比〇，鄧勝，孫承謨對譚荃賦，二比〇，孫勝。青島

朱執信殉國 十六週年

各機關今日舉行紀念會

今日（二十一）爲先烈朱執信先生殉國第十六週年紀念日，本市黨政機關將分別舉行紀念會，全市各機關，并下半旗，以誌哀悼云。

妓女潛逃

班主報警查找

莘縣路昇平里四十八號妓戶桂蘭班，班主王貴新，于昨日（二十）午十二時赴附近派出所報稱，班妓女愛紅，年二十七歲，壽光縣人，面龐長方形，口吻突出，大辮，小放足，身穿深藍褲褂，足登青色花鞋，長筒紅襪，于昨晚八時外出買洋火，至今未見歸來等語，該所據報後，當即查找云。

國畫家周霽光之近作

▲▲▲

國畫家周霽光在太平路博物館籌備處舉行個人畫展以來，深得觀衆稱讚，茲將周君近作製版刊印于後

吉房出賣

茲有坐落

濰縣路門牌六十號私有地二層樓房一處計四十二間

又濰縣路門牌第六十二號私有地二層樓房一處計三十二間

又即墨路門牌第十一，十三，十五號私有地樓房一處計七十五間

又東鎮龍門路門牌第三號公有地平房一處計十九間

上開房地均願廉價出讓有願要者請到 交通銀行信託部接洽爲荷

佳地出讓

今有武勝關路十二號地一塊計十三公畝餘地勢高爽地均已建築且靠近馬場極合建築高等住宅之用今欲廉價出讓欲購者請向萊蕪路美化營造廠或膠東路二號接洽

吉房招租廣告

茲有江蘇路四十三號院內北樓一座樓上樓下十六間客廳住室食堂下房廚房廁所一概俱全光線良好空氣流通全座廉價出租分租亦可如有願租者請駕臨江蘇路四十三號李律師事務所接洽可也

本主人啓

趙幹宸 王海瀾 聲明房圖遺失作廢啓事

啓者鄙人於民國十七年在領租觀象山附近七號官地內（即現青島市區圖濟寧路三號地）建築平房一所蒙前膠澳商埠局發給使字第二七一號使用憑照一紙各在案茲查該項房圖遺失無存除呈請青島市工務局補發外前項遺失房圖無論何時發現概作廢紙特此登報聲明此啓

青島北平直達聯運通車

自十月一日起展期一個月

開行時期……十月一日至三十一日

開行日期……每星期二由青島掛膠濟路一次（晚十點正）開往北平

每星期五由北平掛津浦路三〇五次（早八點正）開往青島

預留床位……請注意開行日期先日到站購票預留

膠濟鐵路管理局車務處廣告

德國 西門子 電機廠出品！

各種五金電器材料
新式各種馬達機器
大小規模之發電機
新自動電話交換機
各種新式自動電話
新式各樣長途電話
便利攜帶旅行電話
新式準確標準電鐘
質地優良自來水管
礦務之利品鋼絲繩
鐵路應用各種材料
製造堅固使用耐久

青島經理德商 大利洋行謹啓 蘭山路十號 電話六六二一

興業地產公司

遷移廣告

本公司現因業務發達辦公處不敷應用今特遷移至中山路九十一號國華銀行新址二樓照常辦公各界賜顧請移駕接洽無任歡迎特此廣告

本公司電話 五五三三

各地新聞

山西成立 禁烟督辦公所
原有禁烟毒機關裁撤

太原通訊，晉自民二十年厲行禁毒以來，成效頗著，毒氣漸形消滅，又兼稽查特嚴，巨大毒犯，多已伏法，茲現當局爲遵照中央法令，分年禁絕烟毒，已將原有之山西查禁毒品委員會，及禁煙考核處，分別裁撤，另行改組爲山西全省禁烟督辦公所，由綏靖主任閻錫山兼任督辦，省府主席趙戴文兼任會辦，本省禁毒局面，業已爲之一新，至該所組織章程，業已呈中央核准備案施行，內容如下，一，本省爲統一事權，實行禁絕烟毒，特設禁烟督辦公所，執行全省禁煙禁毒事，二，本公所爲全省禁煙禁毒最高機關，所有太原綏靖公署，及山西省政府應辦關于禁烟禁毒事務，統劃歸本所辦理，由本公所直接呈報中央，對各廳處縣局禁煙禁毒事務，亦統由本公所指導辦理，三，本公所設督辦一人，由太原綏靖主任兼任，總理全省禁煙禁毒事務，會辦一人，由山西省政府主席兼任，會同督辦，辦理全省禁煙禁毒事務，四，本公所設襄辦一人，由督辦任用襄助會辦辦理全省禁煙禁毒事務，坐辦一人，由督辦會辦任用，承督會辦襄辦之命，處理本公所一切事宜，五，本公所設左列各科室，其職掌如下，祕書室，掌管關于審核稿件，撰擬機要文電及編製工作報告事項，第一科掌管關于栽種製造，運售吸食鴉片毒品等之查緝，及辦理禁煙禁毒人員任免考核各事項，第二科掌管關于戒煙戒毒之設備及稽核煙毒登記戒除各事項，第三科掌管關于審核煙毒案件核發獎金及禁煙禁毒宣傳各事項，第四科掌管關于收發庶務會計監印及不屬於其他各科事項，六，本公所祕書室設祕書主任一人，（薦任）祕書若干人，（薦任或委任）各科各設科長一人，（薦任）主任科員辦事員若干人，（委任）均由督會辦任用，（下略）又按照中央規定，各省均須組織禁煙禁毒委員會分會，聞本省因經費關係，對此會須俟禁煙督辦公所成立後，始能組織，將來該會之委員長一職，即由督辦公所襄辦馬駿兼任，其祕書股長股員等，亦由督辦公所各祕書科長科員等兼任，又本省禁毒事宜，自民二十年成立查禁毒品委員會以來，雷厲風行，執法如山，成績斐然，茲該會禁煙督辦公所即行成立，現已遵令趕辦結束，統計該會自成立迄今，共破案四萬餘件，查獲料面二千七百三十一兩，金丹，丹棒七萬五千餘兩，槍決毒犯一千餘人，內中由本年一月起，至八月底止，槍決者共七十七案，每案由一人至三五人不等。（九．十四）

無錫秋繭前途難樂觀
絲質較脆不能銷國外 絲商因無利益不急買

無錫通信，記者昨晤無錫絲業鉅子錢鳳高，承告最近絲繭狀況甚詳，擇要誌下，以告關心絲繭事業者。

繭價標準

無錫秋繭價格，標準，係由全國經委會按照最近日美絲市而定，繅折在五百斤者，每担二十六元，四百六十斤者，二十九元，四百三十斤者，三十二元，此三等標準價格，日前本邑繭業公會會議，亦經提出，奉爲圭臬，但浙江，蘇州，以及本邑之早製秋繭，業經試繅，繅折大多在五百斤以外，最大者竟達五百五十六十斤，其原因則由於大眠開葉之際，病蠶病繭，彼此傳染，更因吃水葉而患拖水病症，以與空頭白殭，此比皆是，蠶身既劣，烘折繅折之野大，自是意中事，昨日氣候，忽又劇變，陰雨綿綿之外，復加以西北風，準此推測，早製中製之秋蠶，亦因天時影響，而希望甚微。

繭身惡劣

往年秋繭繅出之絲，雖繭身較好，亦祇能銷售國內，而不能銷至國外，蓋秋蠶吐出之絲質，比較脆弱，不及春繭之糯潤，祇能做用戶絲，不能繅洋莊絲，本年秋，蠶繭之身份既惡劣，美國，亦恐難銷去，所謂絲商未許樂觀者，其原因即基於此，直接最受影響者，即爲辛苦育蠶之農民。

廠商悲觀

秋繭每担以二十九元爲標準，折合老秤，已達三十六元弱，加以改進費等，合老秤爲八三元，開支十五元，烘折三百斤算，其價目已與春繭相埒，而繅折以五百斤算，與春繭相差一百斤。況繅折多在五百斤以外，復加以做用戶絲之繅工約四十元至五十元，則每担須在六百九十元左右，最近用戶絲價，爲五百七八十元，成本方面，損失約在百元之譜，廠商鑒於過去之失敗，於是成有戒心，如南區一部份絲廠，已租定之繭行，紛紛臨時變更初衷，停止收繭，蓋廠商與餘繭商，有所不同，餘繭商人，無從試折，對於廠方試折報告，或存懷疑之心，因是冒險嘗試，希圖僥倖，且因本年春，做餘繭未曾失敗，以市面漲落之伸縮性，或補救於萬一，故於此次繭表面似尚活躍，但亦有惴惴不安之狀態。

蠶農顰頞

農村破產，已爲頻年之普通現象，自去年秋繭登場後，海外絲銷稍稍轉機，華絲事業，漸有復興氣象，孰料本年秋蠶，因天時關係，以致成績歉敗，害爲農村方面之絕大打擊，是以各鄉育蠶之戶，莫不有疾首蹙頞之慨。

輸出銳減

絲市頹跌，其原因由於外銷清淡，走入疲滯，而紐約，橫濱市場，對於絲市之升降，更不可捉摸，而且依呈僵持局面，絲商對此，莫不認爲前途之絕大隱憂，且本年六月份起，新絲上場以來，三個月之間，華絲之輸出總數，頃據實部公布，爲一萬六千九百包，而去年同時期間，則爲二萬一千七百六十包，共計減少五千六百七十包之鉅，市況疲滯之影響，可見一斑。

又訊，無錫早製秋繭，業已登場．晚製秋繭，日內亦可相繼下簇，其產額以售出蠶種估計，大致在六萬担左右，全縣報開繭行，截至昨日止．總計一百九十五家，泰安鎮興昌，會祁興業等繭行於十六日提前開秤，其餘各繭行，亦已於十七日一律開秤，市上到貨不湧，繭價維持公會會議，盤優貨每担開二十九元，次者二十五元，早製繭戶，因蠶將出蛾，紛紛脫售，晚製育戶，則因繭價關係，大多觀望，至絲商方面，因本年秋繭，質劣量小，而絲市又復不振，認爲雖僅最高二十九元一擔，尚無利可沾，故毫無擡價之意，聞各行今日收數，多者如梅村梁源，洛社茂昌，堰橋集成，東亭裕泰等繭行，成約二三十擔，等十餘擔，至六七十擔不等，預料日後到貨，可望踴躍，各行收數，亦可較多。

閩海慘劇
晉安小輪覆沉 四十餘人滅頂

福州通信，常川行駛福州至羅源間之晉安小汽船，本月十日由羅源開福州，旁晚駛抵連江縣轄之黃岐北郊海面，適值天黑大雨．風濤甚大，該船載有米五百六十包，紙三百担，搭客六十餘人，超過容重限度甚鉅．舵師以係熟路，認有把握，仍向前行駛．不意船爲浪捲，登時沉沒，六十餘乘客，僅十八人由小船搶救生還，餘四十餘人則概葬魚腹，殊爲閩海罕有之慘劇，搭客中有省府祕書處科員黃蔚文，偕其弟省二小學教員黃蔚章，因回羅源辦理母喪，是日乘該船返省，竟亦同遭滅頂之禍，又有羅源縣科員葉某，彼當船失事時，抱紙一細，下水後遇一木板，附之漂流，在淮濤中奮鬥達九小時，次晨始爲一漁船所救，又保安處某副官，由羅源帶護兵五人，解款來省，護兵死者三人，該副官與一護兵，幸得生還，現已回省報告遇險經過，聞者皆爲咋舌，查該船原應按乘客之數，預備救生衣若干件；但該船爲敷衍海關起見，所備之救生衣，雖然足數，而假者居多，眞者不過十餘件，以致搭客於緊急時，穿著跳水，多至沉沒，以後各船安全設備，殊宜有以注意云。

察北各縣
萑苻遍地 幣制紊亂 商民痛苦

張垣快訊，自匪擾綏東後，同時察北情勢，亦趨緊張，國內人士，均極注觀，頃據崇孔設治局來人談及口外近況，允爲詳確，茲誌於次．盤踞延慶之王道一匪部，前經由龍關赤城竄往口外，後因在龍赤一帶，會經當地駐軍截擊，逡致四散，大股匪衆，均隨王道一投奔蒙方，零星散匪，則潛匿於察北各縣四鄉，洗劫行旅，現王道一已被格殺，匪衆復由察西著匪王英所收羅，其中一部份匪徒，不願隨王（英），仍流竄各處，刦掠閭閻，故口外農村，直成匪世界，各縣市面，一如舊觀．惟自綏東情勢緊張後，戒備特嚴，內地商民，蔚往經營，頗遭盤詰之苦，金融方面，邇來頗感紊亂，緣察北各地，自被偽軍進佔後，幣制參差，日滿蒙三方現貨或票鈔，均通用於市廛，以其種類紛繁，魚目混珠，日來假幣愈多，商民無法交易，損失不貲，此項假幣來源，尚無所聞，某方修築鐵路事，雖己測查路線，尚未積極進行，惟各縣公路，現已趕爲修築，所用工伕，泰半征之於民間，由蒙人督工，因言語不通，民伕稍拂其意，則加鞭笞，怨聲沸騰，各縣政務，名雖操諸蒙方，然每縣縣政府，均設某方顧問二員，過事須先徵求顧問同意，始能實施云云。

廣東宏興藥房出品

鷓鴣菜

買「鷓鴣菜」要認明盒上紅圖記　—以免誤買僞藥—

買「鷓鴣菜」要認盒上進貨號碼　—以免誤購陳藥—

凡包裝及仿單字句多與鷓鴣菜相同而僅名稱不同者其藥必不可靠想魚目混珠也

每盒四角五分

警告

鷓鴣菜 嵩治小兒一切疾病 疳積 蟲積 吐乳不思飲食 日受驚嚇 夜睡不寧 夜出冷汗 痧子痳痘 四時感冒 傷風咳嗽 發熱發冷 肚痛頭痛 面黃肌瘦 舌有厚苦 腹部泄實 睡後磨牙 肛門痠 糞有泡 大便結 小便白 肚病水瀉等症 藥到病除 奏效如神

鷓鴣菜功能保障兒童健康，盛譽極佳，銷路最廣，市上發現有僞造或陳藥，混售，誤事，購者務請特別注意包裝式樣及盒上圖記進貨號碼，以免誤買誤服，誤人。

▲贈發鷓鴣菜第十三期效驗報告函索附郵二分即奉

▲至誠藥社專售各地良藥，極負盛譽▼

青島至誠藥社經理 並無第二家

總店：青島東平路三十六號（電話五一七五號）
第一支店：青島中山路國貨商場內（電話六六四〇號）
第二支店：青島東鎮歷城路二十三號（電話六一八二號）

電話購藥可以專送

電話購買即刻送到

發財

第廿七期 航空獎券 全張十元 每條一元 十月十日在上海開

青島湛山寺 福田獎券 每張五元 十月十日在青島開

航空獎券 批發 價廉

外埠函購 加郵一角二分

青島至誠藥社經售（電話購買隨呼隨送）
青島東平路三十六號（電話五一七五號）
青島中山路國貨商場內（電話六六四零號）
青島東鎮歷城路二十三號（電話六一八二號）

電話購藥可以專送

痢疾

神妙奇效丹，每付一角五分，專治紅白痢疾墩肚

白癜瘋藥

每料二元八角

自强丹

中央衛生署化驗禁煙委員會張主席題字 專戒鴉片白面紅丸毒癮 不誤公事 無痛苦 每盒一元 函購加一

戒煙良藥 黑海星 戒時照常吸煙 自能見煙生厭 毫無痛苦 每盒一元二角 試用盒六角

青島至誠藥社獨家經售（並無第二家）
總店：青島東平路三十六號（電話五一七五號）
第一支店：青島中山路國貨商場內（電話六六四零號）
第二支店：青島東鎮歷城路二十三號（電話六一八二）

英文

實事求是

欲求英文之根基或深造者請來問我是則對於已往之蹉跎當能有所覺悟而知所問津也除設班教授外並應外界公館或團體之聘祈來函接洽印有詳章函索即寄

湖北路三十四號

遠東清潔所毛秉信啓

電話六二四七號

志成英文學社

續招男女生

一，資格：自初學至大學二年級皆收
二，科別：英文科 日文科 分普通班 速成班 會話班
四，課目：讀本，文法，會話，文學，尺牘，作文，繙譯，筆記，新音學，簿記，應用文
五，報名時間：除禮拜日外一切午前八時至十時午後二時至七時入學須繳報名費一元
本社聘請中外大學畢業生担任教授富有經驗學員入學後自知言之非虛也
社址禹城路十一號

開學用品 完全到齊

各種高中教科書
各種初中教科書
各種小學教科書
各種文具表册
各種自來水筆

青島成和堂書局謹啓

地址濟寧路五十九號

電話四一八〇號

一舉一動均感痛苦

如果有人知道眞正痛苦是怎樣一回事那麼痔瘡患者可算過來人了患痔人們坐立痛楚無非痛苦且不僅痛苦已也痔之能令人體弱神衰較之其他任何單純疾病爲尤甚而患者每以不便告人苟未至須要開刀之劇烈情形往往祕不求治其實君若患痔不宜如此延誤須速服用清導丸清導丸功能和平而却徹底的清除食道俾腸中不留積滯如是情形則自趨於平順不僅收效一時是將痔瘡全部起源而根本糾正之

鎮江新河鎭鎭長王君韞如來書云『鄙人素患便祕痔瘡每過大解不暢痔即發作惟自服用清導丸後腸潤便利痔疾亦從不復發曷勝感佩之至』

要免痔瘡便祕頭痛肝火胆疾要防腹瀉痢疾但請不時一服清導丸便知其功效迅捷可爲何如也 各藥房皆有出售或向上海江西路四五一號韋廉士醫生藥局購買每瓶大洋七角六瓶三元五角郵力免收

韋廉士紅色清導丸
TRADE MARK
PINKETTES

開玩笑

是以是爲非，含有欺騙的意思，照像失眞，便是以是爲非，便是欺騙，便是開玩笑！您願意花了錢給人開玩笑嗎？如果不，請您到

德縣路西口 **時代商行** 準能不開玩笑，而且

凡照甲種像一份贈送四倍放大一張照乙種像一份贈送原大照片一張

本月底即停止贈送請不要錯過好機會

阿波共同汽船出帆廣告

大連 芝罘 威海行
▲十六號共同丸九月廿五日前八時入廿六日正午出

代理客票處長安路二號共同會社啓 共同賬房電話二六二四

大連汽船輪船出帆廣告

△大連行
大連丸 九月廿二日後一時入後五時出
奉天丸 九月廿五日後一時入後五時出
青島丸 九月廿九日後一時入後五時出

△上海行
大連丸 九月廿六日前七時入正午出
奉天丸 九月廿一日前七時入正午出
青島丸 九月廿三日前七時入正午出

▲天津行
遼河丸 九月廿五日前七時入廿五日正午出

大連汽船會社啓

電話 二五六三（出口部） 二一三六（船口部） 二七二七（出口部）

倉庫出租

茲有大港一路門牌二號大倉庫一所賬房二間廁所六間毛廁一所院址寬大倉庫及院落面積計一千六百餘方步作土產用此倉庫甚爲適宜如願租者請至中山路一八一號丁敬記接洽電話二八八六號

大連汽船會社廣告
夏季往復客票減價

敬啓者敝行航行上海之定期船每隔一天開行一次其行駛穩速素承各界贊許刻屆夏令往返青滬二埠之旅客日見衆多茲爲酬答惠顧之雅意起見特將一二三等客票自六月起至九月底減價發行各界諸君盍興乎來往復票價列後

青島至上海　上海至青島
一等八十五元　同
二等六十元　同
三等十八元　同

有效期間九十天

大連汽船會社青島謹啓

凡拉蒙

立止一切疼痛

Veramon
Schering

書齋久讀 頭痛發作 服凡拉蒙 立即安樂

各大藥房均有出售

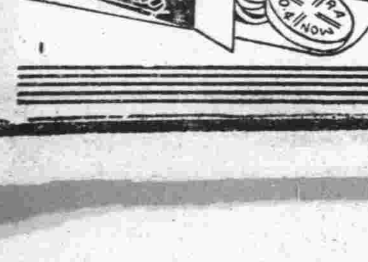

屈臣氏風濕藥水

風濕症有急性與遠年之分急性者身燒發熱四肢骨痛節骨痲痺脊骨酸痛等至於遠年者其痛雖無急性者之甚然每一發作則其痛較急性者爲久且常見手足骨節發腫酒風及眼頸肩膊等部酸痛服此藥水無不藥到病除

屈臣氏沙示罷禮刺水

大林：這可好了昨由王太太處問得來一種良藥名屈臣氏「沙示罷禮刺水」我即刻由藥房買來一瓶你是知道王先生之病是與你一樣的他吃這藥已經全愈你用了也一定藥到病除因此水能除濕解熱毒清血液舉凡一切皮膚病如瘡疽瘰癧面疱粉刺等服之異常神效好吸烟及嗜食濃煉熱品之人尤覺此水爲貴以其能清涼解熱助消化避免便結也

總經理　山東省青島市中山路　華振氏藥房

各大藥房均有出售

請常用眞正福特零件

周密設計以應特定之目的

加工精製適合一貫之標準

君購眞正福特零件時，乃爲君之福特車獲得所能購到之最佳零件。君所知也。蓋眞正福特零件，專爲福特車輛而製，其材料及尺寸，均恰合福特特定之標準。而且一一經過福特廠中嚴密之檢驗。定價既屬低廉。使用又最耐久。

君之福特車需修理時。應使之得到最佳之服務。福特零件，係爲福特客車與貨車而特製。加工精造，務使之能予君以同一之動作與滿意，一如簇新之福特汽車然。故欲得最大之滿意，務請購眞正福特零件。

青島經理處　仁德有限公司　中山路二十九號　電話四八八二號

上海福特汽車公司啓　上海福州路江西路角亨密爾敦大廈

凌雲斯界之良藥

實業部批准　註冊商標

消化素香口料　仁丹

健胃潤腸
滅菌驅病
營養豐富
滋補壯强

主治

胃口不開　食積不消
心神過勞　吐瀉瘧疫
胃火脘疼　口火氣臭
惡心嘔吐　精神鬱結
船車暈醉　頭痛目眩

謹防假冒

近有假冒商標劣藥售出或解包零賣頗多賜顧請認仁丹商標並森下博藥房字樣庶免受欺瞞

各地均有出售

總行　日本‧大阪　森下博大藥房　分行　天津‧漢口　仁丹公司

NEO Pedinal

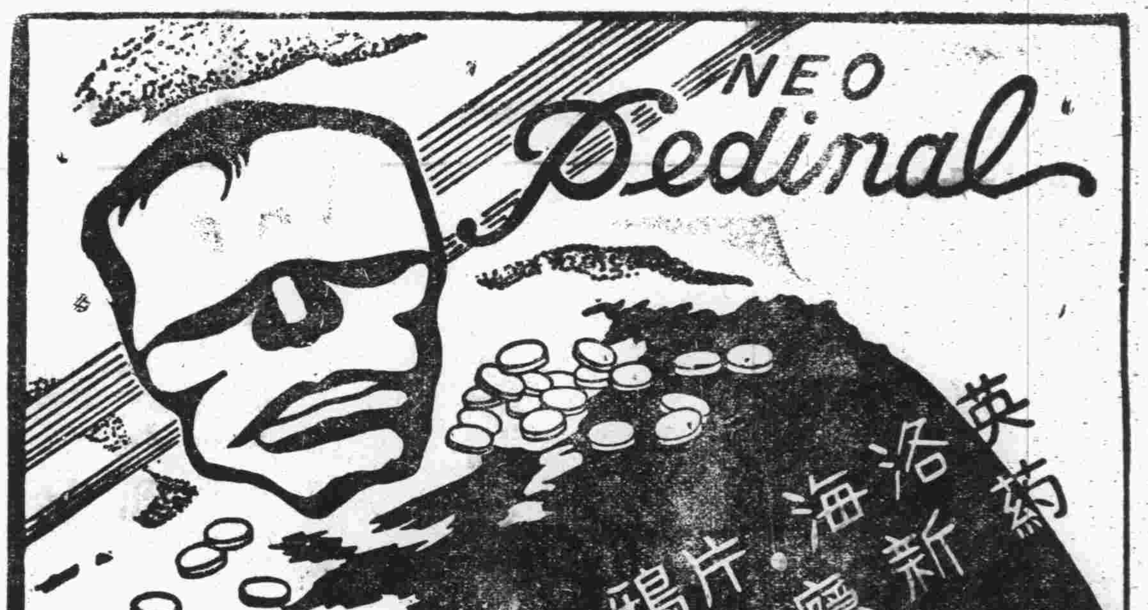

嗎啡‧鴉片‧海洛英
火速斷癮新藥

新北地那兒

【特長及適應範圍】鎭痛、鎭靜、鎭痙作用迅速如火、對胃腸痲痺及習慣中毒之性全無、且長期使用、毫無增量之必要、故以少量能治嗎啡、鴉片、海洛英等之中毒症、可謂新種脫除療法、最適最良之新藥也

【用法】一回一cc一筒　注射於皮下　或筋肉之內

【包裝】
注射液　一cc一〇管盒、一cc五〇管盒、一五cc瓶盒、三〇cc瓶盒
藥片　一〇片子盒、三〇片子盒、一〇〇片子盒、二〇〇片子盒

【主要特約分售處】
青島　山東大藥房　青島　濟美大藥房　濟南　愛原大藥房
同　井上誠昌堂　同　濟成大藥房　同　吉祥公司大藥房
同　石井公濟堂　同　新民大藥房　同　天[illegible]堂大藥房
同　渡邊春陽堂　同　神州大藥房　同　[illegible]
同　金木盛大堂　同　惠東大藥房　同　[illegible]
【各埠有名藥房均有分售】

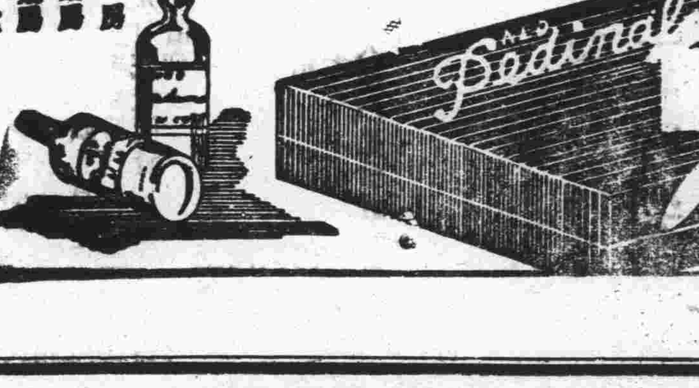

貢獻於官紳學界諸君的眼睛！

不麻不痛

老篤眼藥

(ロート目藥)

井上德國博士處方
中尾藥學博士指導

BUSINESSMEN AND COLLEGE BOYS!
Take good care of your eyes! Because:
Your visual power greatly affects the
efficiency of your work.

視力的衰頹確能低減生活的效率

諸君！　諸君於辦事或讀書的時候、常被頭痛或倦怠所擾惱罷。其理由乃因眼力過勞經久不息、或戴不合光度的眼鏡、其刺戟由視神經直達大腦而使腦質起變化的一個表現了。由此觀之眼與腦既有密切的關係、則諸君須對自己的眼睛、始終給與十分的休養、使造成新銳的視力、常保頭腦的明晰、而能照常辦事運轉自如、努力修學經久不怠俾工作能率增進、生活幸福無窮。然而上項的頭痛與倦怠的症狀、醫學上稱謂……

「眼精疲勞」

這是常作記帳、計算、打字、筆記、或編物、縫紉等々工作的人員凡讀細小文字看微細物体的諸君多患的一種近代病症。

一經患得本病、初期不過有眼力甚易疲勞、視物朦朧、頭作悗痛頭重等症、及至病狀漸重、則夜不能安眠、日不能暢爽、記憶力判斷力均行減退、倘若自己發覺此種症狀、則宜從速廻避一切致病的原因、同時選用如「老篤」的正統眼科藥、每日點眼數次、且與病眼以十分的休養、及審慎加意的愛護、是最緊要的調理法了。此外諸君最易染患的眼病內有……

結膜炎
沙眼
學校眼炎
「俗稱流行眼、糜爛眼、脂𥆧眼、血紋眼、昏花眼、起星眼、酸眼、朦朧眼的便是。此類眼病的療法、須於每朝洗眼拭去眼脂及其他不潔的物質、然後點用老篤眼藥、每日二三次、蓋老篤眼藥因其殺菌作用殺滅病菌、因其消炎作用能消滅炎症、因其收斂作用鎮痛作用能退消充血腫眼、鎮定疼痛等之作用綜合而奏驚人的偉効。

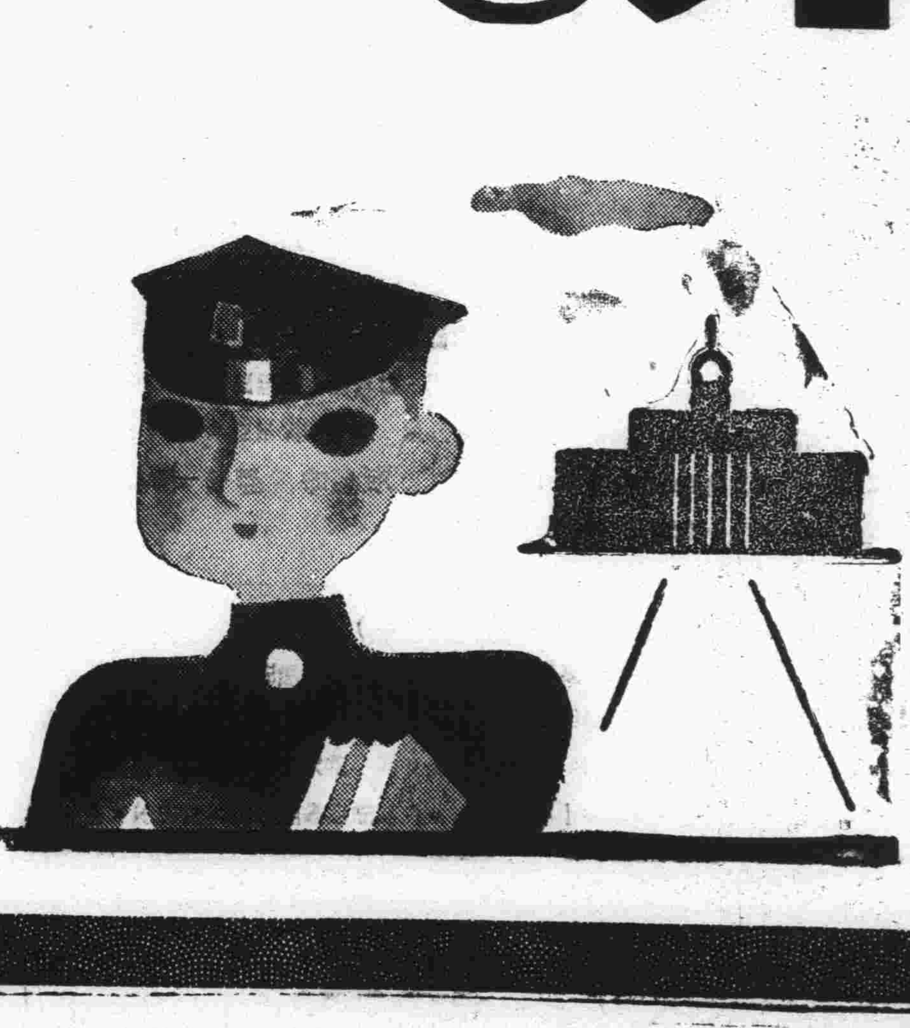

小兒的眼病

幼兒晨起時眼瞼周圍附着眼脂、產至眼脂膠合眼瞼不開的、或有白眼部分忽充血而呈淡紅的、這多屬急性結膜炎了。凡小兒的眼疾的治療上因有「小兒用老篤眼藥」、專爲小兒特別留心處方調製、故絕無刺痛、可使兒童樂意點用。

—適應症—

結膜炎・角膜炎・沙眼・疲勞眼・學校眼炎・眼瞼緣炎・角膜翳・結膜充血・麥粒腫等

俗名　流行眼、糜爛眼、脂𥆧眼、血紋眼、昏花眼、雀朦眼、起星眼、雲翳、酸眼、朦朧眼、疲勞眼。

藥價
▽小瓶　金二角
▽大瓶　三角
▽實用瓶　五角
▽小兒用　二角

各埠藥房皆有出售

●新案特許
老篤式
自働點眼容器

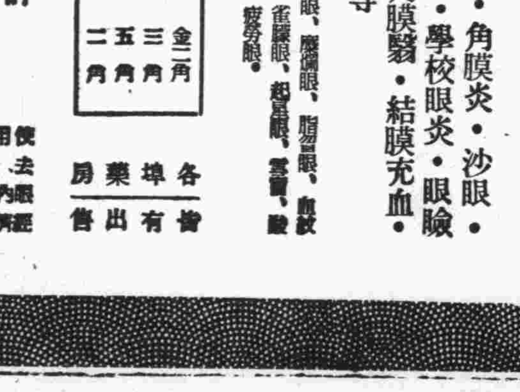

使用法說明　先將容器下部之螺栓蓋取去、然後用指徑壓膠皮底、則藥液便可滴入眼內、一滴一點亦不浪費、實爲便利、衛生、經濟兼備之最新式點眼容器也

總發行處　山田安民藥房　大阪市東區南久寶寺町

青島自治週刊

民國卅五年九月廿日
青島市政府地方自治籌備委員會主編

▼第二二期目錄▼
修正縣市自治法容納保甲於自治組織……徐生
建設新村的一個方案……郭恩棠
法律常識……復九
地方建設……
關於戶籍的幾點……煥祥
故鄉隨筆（續）……千雲
修正縣自治法（續）……

修正縣市自治法容納保甲於自治組織

徐生

九月四日立法院開第四屆第七十次會議，修正縣自治法，將卅三年十二月院會通過，尚未明令公布之縣自治法修正通過，全法條文，本刊業經特載。此次本法修正要點，一，容納保甲於自治組織之中，縣以下之組織爲一級，將原有鄉鎮內之編制閭鄰撤消改爲保甲，十戶爲甲，十甲爲保，十保以上爲鄉鎮，但就地方自然形勢或習慣，鄉鎮之劃分及編制，得酌量變更，縣政府所在地，得劃分爲若干區，區與鄉鎮同級 其編制亦同。二，縣保衛團法廢止，以免與保甲制度重複。同月十日院會繼將修正市自治法及縣市自治法施行法三案通過。市自治法亦係根據上項要點修正：市分爲若干區，區以內之編制爲保甲，其編制與縣之鄉鎮同；市所屬之鄉村地方，有特殊情形者，得編爲鄉鎮，準用縣自治法關於鄉鎮之規定。市自治法，市自治法施行法，縣自治法施行法及保甲條例，容即陸續特載於本刊。

年來我國社會之不安，鄉村之最大痛害，莫甚於盜匪，盜匪一日不除 一切自治建設，均不能進行。良以人民之生命財產，均危在旦夕，其已罹其禍者，固已慘死殘廢，或家產蕩然，即未罹其禍者，已心灰意懶戰悚危懼，惴惴不自保；更有何心從事於改進建設，而推行一切自治哉？故今日之謀自治，必須先謀自衛，是猶治病人焉，方在大病之中，若不投以藥劑，袪其病源，而僅爲之飲食補養，必徒勞而無功。方今之日，言自治者誠不能離自衛而驟也。過去當局已慮及此，特令自治職員兼負自衛責任，十八年公布之縣保衛團法。其編制每閭爲一牌，以閭長爲牌長，每鄉或鎮爲一甲，以鄉長或鎮長爲甲長，每區爲一區團 以區長爲區團長。然而自治仍自治，自衛仍自衛，猶不能混爲一談。今者修正縣市自治法，已將二者打成一片，容納保甲於自治組織，保甲條例雖待另定，而已定保甲組織即爲自治組織，勿須重重疊疊，一樣範圍，而定爲兩種組織，於名稱於法令，均感便利而統一。

法規之修正，已納保甲於自治矣，嗣後自治之實施，亦須納保甲於自治矣。蓋鄉村唯一之大患爲盜匪，前已言之。能戢大患，即爲大利，目患不能除，利不能興 自衛即所以除患，自治即所以興利。在本市幅員狹小，局當得人，公安局之分駐所及派出所，幾已遍布各村，固已無所謂盜匪，即有之爲害亦不甚烈，辦理自治者，固尚勿庸急急於自衛。然而本市之外。全國各省縣，猶在打家刼舍狀況之中，殺人放火勾當之下。自治之精神，第一步先灌注于肅清盜匪，拯民水火，此功告竣，自治之成功，已過大半，亦即立法院修正自治法容納保甲於自治組織之初意也。

再本市原有之自治組織，相當於修正市自治法之組織，而待更張者附記於下：原有之坊閭鄰三級，相當於修正自治法之區保甲三級組織，原有之村鎮，相當于修正自治法之鄉鎮。

建設新村的一個方案

郭恩棠

本市小學教員暑期學校，業已考試畢業，此係該校畢業考試之地方自治論文 該校集全市小學師資於一堂，其中自多學識優良，經驗豐富之優秀份子，即關於地方自治試題之論文，頗多佳作，本刊爲供社會觀摩起見，特商諸該校負責人員，擇優發表，讀者幸注意焉。 編者

新村是與舊村相對而言的。我國舊有農村，沿襲自然長成的原有組織，既不適合於現代政治的需要，而所有村民．深染了幾千年的封建遺傳，守舊積習，更難使適合於現代化的新生活。所以在舊有勢力整個支配下的中國社會，整理舊有農村，以改建新村，障礙重重，事固匪易；即離開舊有環境，移民開墾，設施組織，悉憑理想，以建設新村，而亦每難善始善終，得睹厥成。良以有形的新村物質建設困難，而無形的新村精神建設爲尤難也。數十年來，我國有志農村改革，熱心新村建設者，頗不乏人，而稍著成效者，除翟城村徐公橋等三二處外，幾如鳳毛麟角，未獲多睹。這並不是單純的於人謀不臧，實在由於心理的改革建設的困難，所以我對於新村建設的意見，是主張以教育爲中心，以心理建設爲前提的，其建設方案，略述如下：

(一)調查——調查是所有設施的根據，調查的項目：一，籍貫，二，性別，三，年齡，四，財產，五，嗜好(煙，酒，賭，棋，)六，生產技能，七，疾病，八，宗教信仰(黨派青紅幫均在內)九，收入支出，十，教育程度，十一，娛樂(國術劇樂器)

附記一：調查很難正確，很易受村民欺蒙，調查手續須注意：一，向村民說明調查意義，二，物色村民中有力分子協助，(若整理舊村可先編閭鄰指定臨時閭鄰長，由閭鄰長負責。)三，調查片叫戶主，或本人畫押負責，減少欺蒙程度。四，調查項目過多，一次調查不確，可陸續調查。

附記(二)移民建設的新村：(一)未遷移民調查 (二)移後根據舊調查再調查一次，以達到正確爲原則。

(二)組織——第一步編制閭鄰指定閭鄰長。詳細組織，民選負責人，俟訓練工作完成後。

(三)訓練——訓練是建設的基本工作，訓練不完成，一切設施，均無從談起：

甲，目標：一，政治訓練—養成奉公守法愛國愛羣爲大衆犧牲的利他觀念。

二，經濟訓練—A勞動生產的知能，B節約潔己的觀念，C互助合作的意識，D破除個人生活的習慣。

三，保衛訓練—A體育運動的習尚，B軍事自衛的能力，C救護衛生的常識，D利用休閑正當娛樂的習慣。

四，社會訓練—養成秩序的習慣，是非的觀念。總之要訓練「愛羣的」「生產的」「健强的」「合作的」「科學的」公民，以建設新的共產的大同社會的基礎。

乙，實施：

一，設立村學校，校長兼村長，統籌村內一切設施及訓導事宜，俾政教合一。

二，學校地點最好位置於村的中心，

三，學校得設立下列各部：

A合作社—生產合作，消費合作，信用合作，運銷合作，勞役合作，以經營村內合作事宜；一以指導消費，一以指導生產及儲蓄。管理人才，最好選拔村內人員訓練之，使其負責。

B保衛股—訓練村內壯丁以自衛識能，担任保衛消防事宜。

C衛生股—指導醫藥衛生防疫防毒事宜；可能範圍內設立醫院，爲村民養病治病

D易俗社—附有體育場俱樂部新劇團，一以指導娛樂 一以改良風俗。

E圖書館—便利人民閱覽，指導閱覽，介紹書報。

F村政股—就是村公所，應特闢一房間。分調解財政戶籍三部。財政部由校內總務指導，戶籍由學籍股指導，調解由教導股指導。

四，學校須預備下列人才：

A農業林業人才，

B衛生醫藥人才—育嬰接生救護均具有識能，

C軍事人才，

縣議會推定代理縣長，於一月內召集縣民大會選舉縣長，其任期自當選之日起算。

縣長因受懲戒處分而免職者 準用前項之規定。

第三十八條 縣政府設左列各科：

第一科，掌理全縣財政，公有財產，公營事業及合作事項。

第二科，掌理全縣戶口之調查登記及地政事項。

第三科，掌理全縣實業交通水利及工程建設事項。

第四科，掌理全縣警衛治安事項；

第五科，掌理全縣教育文化及名勝古蹟之保存事項；

第六科，掌理全縣保嬰救濟及衛生事項。

其他關於縣自治及執行中央行政事項；得由縣長依其性質，分配各科辦理。

第三十九條 前條所列各科，如因必要情形，由縣政府視事務繁簡，收入多寡，提交縣議會議決，並經省政府核准 得酌改科爲局，或減併科數。

第四十條 縣政府設置祕書一人，助理員一人至四人，保守印信，辦理機要文件，庶務及其他不屬於各科專管事項。

第四十一條 各科置科長一人，科員一人至五人。

第四十二條 縣政府因事務之需要，得酌用專門技術人員及僱員。

第四十三條 縣警察之編制，由縣政府呈請省政府核定之。

第四十四條 縣行政人員任用資格及程序，另定之。

第四十五條 縣政府因事務之必要，得由縣長召集縣政會議，會議時以縣長爲主席，前項會議，祕書科長及有關係之鄉鎮長均應出席。

第四十六條 縣政府辦事通則，由內政部定之。

第七章 縣財政

第四十七條 縣財政收入如左：

一，縣土地稅收百分之七十以上；

二，縣營業稅稅收百分之三十；

三，縣公有財產之收入；

四，縣公營事業之收入；

五，其他依法律應爲縣有之收入。

前項各款收入不敷支出時，得請求國庫或省庫補助之。

第四十八條 前條收入，至少應以百分之六十爲辦理教育，文化，經濟，建設，衛生，治療，保育，救濟等事業之經費，不得移作他用。

第四十九條 縣公有財產，縣公營事業，非經縣議會之議決並省政府之核准，不得抵押變賣或爲其他處分。

第八章 鄉鎮區

第五十條 鄉鎮區之鄉民大會，鎮民大會，或區民大會，以本鄉鎮區組織之，開會時以鄉鎮區長爲主席，但因選舉罷免鄉鎮區長或其他鄉鎮區長應迴避之事件而舉行者，其主席由到會公民推定之。

鄉鎮民大會如鄉鎮居民在二千戶以上者，得分設會場，同時舉行。

第五十一條 鄉民大會，鎮民大會，或區民大會，每年開會一次，由鄉鎮區長召集，如有特別事件，或由各鄉鎮區公民總數二十分之一以上之請求，應召集臨時鄉民大會，臨時鎮民大會，或臨時區民大會。

前項臨時會，如因鄉鎮區長應迴避之事件而舉行者，由本鄉鎮區之監察員過半數聯名召集之。

第五十二條 鄉民大會，鎮民大會，或區民大會，臨時鄉民大會，臨時鎮民大會，或臨時區民大會，須有本鄉鎮區公民十分一上之出席，出席公民過半數之同意其決議始生效力。

前項決議，應由召集人公告之。

第五十三條 鄉民大會．鎮民大會．或區民大會之職權如左：

一，選舉罷免鄉鎮區長，副鄉鎮區長，及鄉鎮區監察員。

二，議決本鄉鎮區自治規約。

三，議決與其他鄉鎮區間之公約。

四，議決本鄉鎮區預算決算。

五，議決鄉鎮區長交議事項。

六，議決鄉鎮區應行興革事項。

七，議決所屬保甲提議事項。

第五十四條 鄉設鄉公所，鎮設鎮公所，區設區公所，辦理本鄉鎮區範圍內關於第五條所列各款自治事項。

第五十五條 鄉置鄉長一人，鎮置鎮長一人，區置區長一人，辦理前條事項。鄉置副鄉長，鎮置副鎮長，區置副區長各一人，襄助鄉鎮區長，辦理事務。

鄉鎮區因事實上之必要，得增置副鄉長或副鎮長一人。

第五十六條 鄉鎮區長不能執行職務時，由副鄉長副鎮長或副區長代理之。副鄉長或副鎮長有二人時，以年長者代理之。

第五十七條 鄉長副鄉長鎮長副鎮長區長副區長任期二年，連選得連任。

第五十八條 鄉鎮區長副鄉鎮區長均爲無給職，但經鄉民大會鎮民大會或區民大會之議決，得酌給公費。

第五十九條 鄉公所鎮公所或區公所得置助理員，或酌用僱員。

第六十條 鄉公所鎮公所或區公所爲處理第五十四條事項，得召集鄉務會議，鎮務會議，或區務會議。前項會議鄉鎮區長爲主席，鄉鎮區長副鄉鎮區長及所屬保長，均應出席，鄉鎮區監察員得列席。

第六十一條 鄉置鄉監察員，鎮置鎮監察員，區置區監察員三人至五人，檢舉本鄉鎮區長及其他職員之違法或失職。

第六十二條 鄉鎮區監察員監察本鄉鎮區財政，對於鄉鎮區財政之收支，認爲不當時，得隨時報請縣政府糾正之。

第六十三條 前二條職權，得由監察員一人單獨行使之。

第六十四條 鄉鎮區監察員任期二年，連選得連任。

第六十五條 鄉鎮區監察員不得同時兼任其他自治職員。

第六十六條 鄉公所鎮公所或區公所得調解本鄉鎮區民之民事，及依法得撤回告訴之刑事案件。

前條調解，應召集調解會，由左列人員出席；

一鄉長鎮長或區長。

二監察員一人。

三兩造各推一人或二人。

調解會開會時，以鄉鎮區長爲主席。

第六十七條 調解須得兩造當事人之同意，方爲成立。

第六十八條 調解不得出法庭形式，並不得索取費用，收受報酬及處罰。

第六十九條 鄉鎮區公民年在三十歲以上，具有左列資格之一者，得爲鄉鎮區長副鄉鎮區長監察員之候選人；

一，經自治訓練及格領有證書者。

二，曾任小學以上教職員者。

三，曾在初級中學以上學校畢業者。

四，曾辦地方公益事務著有成績者。

五，曾任職業團體職員一年以上者。

第七十條 鄉鎮區財政收入如左：

一，依法賦與之收入。

二，鄉鎮區公有財產孳息之收入。

三，鄉鎮區公營事業之收入。

四，補助金。

五，經鄉民大會鎮民大會或區民大會議決征收之臨時收入。

第七十一條 鄉鎮區每年度預算決算案，應於鄉民大會鎮民大會或區民大會開會前十五日，揭示於公共處所，經鄉民大會鎮民大會或區民大會通過後，應由鄉公所鎮公所或區公所報縣政府備案，並公告之。

第七十二條 鄉鎮區因遇重大災變，緊急支出，超過預算時，應先經監察員過半數之同意，再提交鄉民大會鎮民大會或區民大會追認，報縣政府備案，並公告之。

第七十三條 保置保長一人，甲置甲長一人，襄助鄉鎮區長，辦理本鄉鎮區自治事項。

第七十四條，保甲條例，另定之。

第九章 附則

第七十五條 縣自治法施行法，另定之。

第七十六條 本法自公布之日施行，縣組織法自本法施行之日廢止之。

（完）

D會計人才，
E建築人才，
五，訓練編製
A托兒所—四週歲以上之兒童，一律送托兒所施以蒙養教育—强制送入，費用由公共相負，樹立兒童公育基礎。
B幼稚園—六週歲以上之兒童，一律受幼稚教育。
C小學教育七週歲至十二週歲之兒童，一律入學受小學教育。
D青年教育—自小學年齡至三十歲之青年，於農暇夜晚行之。
補習教育—已受小學者得受補習教育　注重生產智能及學術。
基本教育—未入學者屬之注重識字及公民訓練。
E成人教育—三十歲至四十歲者　於農暇夜晚行之。範圍同青年教育，惟未讀書者注重公民訓練及家事而已。
F老年教育—四十歲至六十歲者屬之，不以上課形式，係利用會議訓練，農暇時每週開會一次，農忙時每半月開會一次，注重家事訓練，村政報告，時事報告。
G幹部訓練—上面說的是普遍的訓練。新村建設的初期，還需要較新的背幹的，能幹的青年份子，來作村政建設的主力軍先鋒隊。所以得選拔優秀的青年份子組織幹部，施以特殊訓練俾作建設主力。且所謂移風移俗，革故鼎新，也全靠這些幹部。

以教育領導一切，全村行政，整個統治於學校之下，全村老幼男女，整個受教于學校之內，全村即係一大學校，不但一般人「作到老學到老」終身陶冶於教育環境中，感移默化的力量，足以改革心理。且村民與學校係師生關係，設能教導有方，則如「七十子之服孔子」所有設施，自無往不利矣。以教育爲中心，使全村「學校化。」這是個人建設新村的唯一主張。由教育的力量，轉移農民守舊和個人生活的觀念，以走上改新的科學的合作的人生。而實現科學化的新社會，合作化的「大同共產社會」這是個人建設新村的最後目標。至於有形的物質建設．散見各村治書籍雜誌中，茲不具論。惟所有事業，多係人的問題，那麼這建設的先決條件，還須先有適當的負責人選，怎樣的人才能適合呢？最低限度，須具有；

一，農村生活的意識。
二，熱烈的農村建設情緒，堅强的教育救國信念。
三，豐富的社會常識，對社會有深刻的認識。
四，山野中農工的身手　火綫上戰士的精神。
五，堅忍不拔的意志，光明磊落的態度。
六，共產生活的意識　無絲毫封建觀念。

附記（一）個人所謂共產生活，即民治民有民享社會的生活，實在民有民享就是共產社會的眞諦。

（二）新村建設進程：
一，以教育爲中心，全村學校化，二，以合作爲途徑全村合作化，三，以大同社會爲終結。
二，以校長兼村長，學校係村政府　實治時期，
二，幹部及領袖已有訓練　徵求民意，指派各部負責人學校指導村政時期，
三，村民訓練完成，値佈村公約民選負責人，衆治時期。以衆治的民主政治爲終結。

法律常識

戶籍法　第三章　登記之聲請

聲請之期間　續

復九

以上所述，爲本法所定之聲請期間，因聲請事件而有異，戶籍主任應將法定之聲請事件與聲請期間逐項公告。一般住戶遇有登記事件，應於規定期間內聲請登記。倘有不於法定期間內聲請者，主籍主任應定相當期間催告聲請義務人即爲聲請。（本法第三十九條）若聲請義務人於催告期間內仍不依期聲請者　戶籍主任除呈請監督官署分別核辦外，應再令聲請義務人補行登記。（本法第四十條）至聲請義務人於法定期間或催告期間經過後始行聲請者，戶籍主任仍應受理，不得以其期間經過而拒絕之。（本法第四十一條）此蓋以解甚聲請者　不於法定期間或催告期內聲請，依法應受罰鍰之處分，而於定期後既已補行聲請，仍可遂其强制聲請之目的，自無拒絕之理由也。

（未完）

地方建設

夏莊區八月下半期報告摘要

指導源頭水果運銷合作社辦理運銷手續　該社於本月二十三日開始收貨，經派員指導評價分別等級，三日以內即收洋梨四萬餘斤　中國蘋果三百餘斤，當即精選特等洋梨三萬餘斤，印刷嘜告商標，妥爲包裝　已運上海推銷一萬六千餘斤，其餘特等一萬四千餘斤　上等九千餘斤，均已運本市茂昌公司冷倉庫暫時儲莊。又恩梨將近成熟，由本處派員指道擬運銷上海。

指導河北水果運銷合作社運銷蘋果葡萄　該社業務區域，所產水果最多者爲玫瑰葡萄，洋梨蘋果香蕉蘋果等，現已收玫瑰葡萄二千餘斤，已委托茂昌公司在本市銷售一部，其餘運往上海。又收洋梨蘋果等七千餘斤，擬用木箱包裝　運往上海銷售。

添建杜莊路涵洞八座　杜莊路鐵騎山段水溝河流甚多，添建涵洞八座，已於上月開工興築，現已全部完竣。

完成夏麟路橋涵四座　夏麟路添建橋涵已完成四座，所餘亂石河底橋一座，尚在趕築中。

加砌白沙河河底橋兩端護坡已完工

加築夏麟路白沙河北岸涵洞一座　查白夏麟幹路白沙河北岸，距河底橋一百公尺處，有水溝一道，深約一公尺，當夫歲闢築路基時，以沙土填平，若河水暴漲，交通即斷絕，茲呈請添建涵洞一座，業已動工。

建築癩病院前道路橋洞已完成三分之二　該橋梁於上月動工　該路建一孔半橋兩座，橋端橋坡及護坡等亍，均已完竣，日內可以鋪上橋條石，其餘涵洞一座，亦開工。

結束青年暑期服務團　本區青年暑期服務團，各隊所辦民衆學校已考試完畢，經本處通知各隊編造畢業生成績册兩份，連同服務日記，家庭訪問簿送本處彙轉，於三十日一律結束。

指導鄒家營等三小學趕辦建校事宜　查鄒家營興村沙溝三學區建築校舍已籌備就緒，地基亦勘妥，現飭各村趕繪校舍圖樣編造工程說明書，擬在割穀後開始動工，預計秋假終了，三校校舍即可落成。

前第八區公所設立之圖書館移設夏莊社教中心區　本區夏莊等三社教中心區，早經組織成立，惟民衆閱覽室圖書甚少，現查前第八區區公所設立之圖書館，藏書俱豐，裁併時暫移於仙家寨小學，經由本處呈請移設夏莊社教中心區。已在辦理移交中。

觀察松樹莊小學建築校舍工程　查該項工程，由包商孫德泰以四千六百四十元承攬，七月一日動工，共教室二十四間，廁所廚房四間，圍牆一百八十公尺，現已大部完成，只餘內部邊牆及門窗未竣，約十日內即可全部落成。

土地登記進行狀況　查新界土地登記　各村糾紛甚多，迭經財政股職員親察，就地調解，進行狀況，尙稱順利，計已登計完畢送來本處者有楊家面成，楊樹溝　辛家村，窯峪洞，劉家營五村，餘各村仍在催辦中。

指導驅除黑蓋虫並和合除虫粉　本區白菜蘿蔔等，多被黑蓋虫等蝕毀，本處派員指導調製除虫藥劑，並將農林事務所製之和合除虫粉，酌量分發各村農民，本期已分發者，有彭家台，源頭，馬家台，松樹莊　西石溝等十二村，餘村仍在續發中。

調查本年分發菜菌成活率

修整行道樹

處理民林聲請書　本期處理者，共七戶，准伐樹十株。

浮山區六月下半期報告摘要

辦理農民代筆　本期內代農民繕寫借款採石聲請書及借據等七十二起。

統計農工銀行款數及戶數　本區農工銀行放款，截至本期止，共計二百八十八戶　共借國幣六千四百十一元正。

勸戒烟賭　本處惟恐有偷吸鴉片暗開賭博者，經責令各村村長勸告村民，並派員赴鄉間密查，設有查獲者，必懲罰。

取締有礙衛生攤販飲食商　派員指導各商販，設置紗罩紗廚，有不遵者，即予取締，近已紛紛設置矣。

調查本區農田農民及學生等數目　准市立李村師範函，以招考農科新生，爲謀便於分配各區應佔學額起見，特製調查表一種，囑爲查塡云云，業經派員分別查塡，計本區農田九千三百畝，農民一萬一千名，現有學生一千一百五十八名，本學期高小畢業學生五十五名。

驗收浮山所小學農場設備及社教中心區簡單木器

修補道路　道路遇有損毀，隨時逐段修補，本期修補者計有仲辛支路，浮西支路，壘砌仲辛支路涵洞橋牆，並將仲辛支路經過亢家莊一段，經查勘移於村南。

釘閭隣長名牌

注射蘋果樹藥水　查田家村蘋果中心區樹葉微見捲縮，誠恐發生縮葉病，即請李村農場派工注射硫酸銅石灰液，加用砒酸鉛　以資預防。

裝置葡萄架　大麥島村葡萄中心區，所有葡萄，生長甚旺，經派員指導地主裝置葡萄架，現已辦理完竣。

處罰撞毀行道樹

視察清潔

取締赤背　每日派員赴各村會同村長等傳知村民，不准在街上赤背及兒童裸體。

登記出生死亡　本期出生人數，男二女一，死亡人數，男無女一。

關於戶籍的幾點

煥祥

本市調查戶口工作，早已完竣，第二步編組閭鄰工作，已告一段落，第三步工作則爲管理戶口。日前編組閭鄰籌備會議，對於各區管理戶口辦法，會議決由各機關調派人員，每區二人至三人，在該項人員尙未派到之前，暫留調查員二人負責管理，期限八月底止，今爲期已滿，各員回原機關服務，此時則無人管理，誠恐因此積壓日久而無法整理，不待數月而戶口之變動將與册子不符，故管理辦法，似宜速爲計劃。爰就管見所及，對於嗣後管理戶口事項，述之於左：

（一）市區戶口較多，變動較速，故管理上較鄉區困難，爲職責攸重起見，可在各區添一戶籍股，市區每區職員二人警士一人，鄉區每區職員一人警士一人，則此項責任即可負起，按市區五區鄉區八區，共需職員十八人，警士十三人，職員可加以『戶籍管理員，戶籍員，戶籍股辦事』等名目，警　則爲戶籍警，就各分局內調用，待遇與願警同。

（二）就各區自治人員中指派，每區職員至少一人，警士一人至二人，亦可管理淸楚，由市府給以戶籍員等名義，或由自治委員會給以名義，以專責成，職員待遇與各股同。

此外應與各分局戶籍人員打成一片，以受互助之效，因現在各區戶籍係由公安分局同辦事處分別管理，在分局則注重戶口淸查，在辦事處則注重自治組織　總使兩者能相輔而行，合而爲一，則戶籍行政自易。爲便於管理監督起見，最好由自治委員會公安社會三機關合組一委員會，負指揮監督之責　或單由公安局戶籍股指揮監督亦可，總使青島市戶籍人員，有一種組織，能團結成一起，以後不惟戶口變動事項，應責成該戶籍人員辦理，即盜匪及其他犯法潛藏人等，亦不難淸查而知，如此則治安保衛均受協助不少。

所有以上辦法，是否可行，聊作芻蕘之獻，以供採納焉。

故鄉隨筆（續）

子雲

膠濟車中

天空飄着一層層的黑雲，氣壓的低下，差不多使人膣息了不能呼吸，早上已經六點鐘了，還昏昏暗暗的像三四點鐘一樣，這就是放假後的第四天，也就是我起程回家的一天。

這天早六點鐘，坐洋車到老站換票上車，七點火車開行了，坐車的人們並不因天氣不好而減少，有的人說：「今日又要下雨」，有的人說：「今日千萬別下」！我雖沒有說出口，抑也希望今日晴天才好　可是造化之神，是不隨人意的，不一會，濛濛的下起雨來了。

從車窗中向外一看，高粱穀子，正是含穗待秀，豆子地瓜雖也有綠油油的葉子，却太低小了，據說，是因爲旱的緣故。

近幾日倒是沒有一天不下雨，並且沒有一次不是大雨如注，所以鐵道兩旁，和一些窪下的地方，都是水汪汪的。火車一站一住，雨也好像有站一樣，有時住了，有時又落。還現出幾道光霞，像要晴的樣子，一般人也都露出笑容。人們固然喜歡下車後路上不被雨淋，同時也因爲再下，就怕被水災了。這時，有一個剛會說話的小孩，也一隻手拉着他母親的衣襟，一隻手指着窗外的明亮處說：「娘！太陽，太陽。」

「××站下車！××站下車！」從迷夢中驚醒，已經到了我該下車的站了，就趕快拿了東西下車　剛走到站台，一個五十多歲的行李夫，接着說：「先生，來了，先到店裏住下吧，雨太大了，汽車不能開。」於是就到汽車站對的××棧住下。

棧房裏

××棧是××車站上惟一的完善棧房，雖然住下來，也有蚊子蒼蠅來光顧，也有不甚淸潔的地方，但在××車站已是絕無僅有的了。房主人姓石，有五十多歲，爲人却也和氣，我又是來往住熟了的，一面喝茶，一面和他談話，他說：「近十幾天以來，沒有一天不下雨，汽車從前三天的下午，偏有二十多個工人，從離站十五里地的地方推來，就不開了，輪車總要三四元錢，至少也要化二三元；就是驢子，也不下一元四五角，或者兩元，據脚夫說：「這時不掙幾個，更待何時？等到汽車開了，就是不要錢，你們還嫌慢呢。」

雨又下起來了，休息一會，到門外一省，眞是滿街泥水，一個披簑衣戴箬笠的車夫　趕着車子過去了，不說馬的腹背[illegible]，就連車夫的臉上都有一滴滴的泥水，車輪行過，軋下有三四寸深的轍溝，到過北平的人，說北平的街道，是「無風三尺土，有雨一街泥，」我走的這條路，雖然不至無風三尺土，却是有雨一道泥了，又和石房主談了一回鐵展的情形，雨仍是下着。

上路了

在店中苦悶的住了一天兩夜，今早居然坐轎車上路了。昨晚經房主人的介紹，和脚夫講好，直送到家，車資兩元。今午不到六點鐘，就套車上路了，同行的客坐，姓成，是從北平來的商人，他住在離我家六七里地的顏鎭，雖然不曾相識　在這樣寂寞而難行的旅途中，頗有「他鄉遇故知」的意味。

路上果然大難行了，出來不遠，車就陷住了，經過路人幫忙，才拉出了坑塹，走了不到四五里路　這樣陷住了三四次，因爲前面有水，繞道六七里而至于翰林的村中，不想也是滿村雨水，在車中看到于氏的故宅，「翰苑蜚聲」的區額，仍在高高掛着；可是聽車夫說，他家裏已經很敗落了。村外仍是半泥半水，車馬行過，水花泥浪，時時濺射到車中，我們就蜷伏到一角，身上還是沾了不少的水泥。

我到家時，已經有七點多鐘了，但離成君家還有六七里路，雖然人也乏了，馬也倦了，還要送他到家，這時，我又想起，化兩塊大洋，不算多了。

（未完）

特載

修正縣自治法（續）

第六章　縣政府

第三十條　縣設縣政府置縣長一人，由縣民大會選舉之，報經上級機關給予任狀，縣長候選人，以經中央考試或銓定合格者爲限。

第三十一條　縣長之權限如左。
一，受省政府之監督，辦理全縣自治事項。
二，受省政府之指揮，執行中央及省委辦事項。

第三十二條　縣政府公布縣議會議決之縣預算，決算及單行規章。

第三十三條　縣政府於不牴觸中央及省之法令範圍內，得發布縣令。

第三十四條　遇有非常事變，縣長得呈請省政府，調用鄰近軍隊，並得逕向各該軍隊長官調用之。

第三十五條　縣長任期三年，連選得連任。

第三十六條　縣長違法或失職時，由縣民大會罷免之。

第三十七條　罷免案通過後，被罷免之縣長應即解職，由

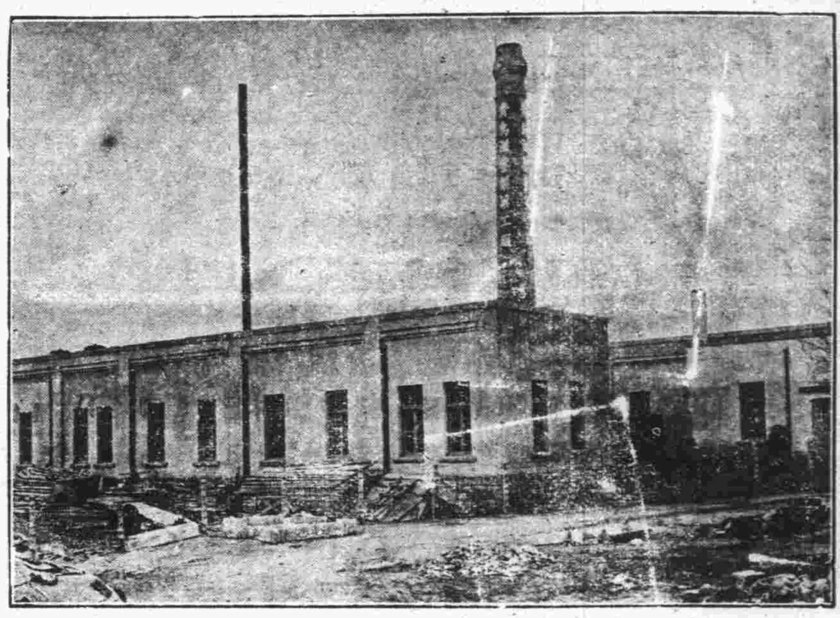

價廉味美

購用者可由工廠直接送到

機器自造

各種滋養餅乾
各種滋養櫻花糖
各種滋養牛奶糖
各種西式糖菓

青島滋養軒製菓工廠　電話三三五二五號

中山路總發賣處　滋養軒　電話二四八三號
牛奶部　青島牧場　電話二一七六號

皮膚聖藥　愈膚膏

去濕止癢　唯一良藥

主治、脚濕疔毒　疥癩癬瘡　胎毒濕疹　凍傷痔瘡　黃水瘡症

貴族式的平民化藥品　價格定價每盒一角二角及三角者三種　總經理青島南洋大藥房　濰縣路電話五八四二　分經理烟台南洋藥房　龍口北洋藥房　其他本市外埠各藥房均有經售

青島　高福商行

觀海二路二十七號電話四二零二零
電話購買隨呼隨送

經理烟台光華公司白蘭地葡萄各種美酒味厚價廉各界盡知爲酬主顧雅意買一送一並贈美麗團扇

行善發財

本銷售行　湛山寺福田獎券

頭彩洋式樓房一座價值六萬餘元　其他彩得汽車及美麗傢俱甚多准於雙十節正式開彩僅此一次諸君早購頭彩可爲作善降祥名利雙收　萬勿失此良機

本埠各大商店均爲代售

感謝名醫李竹亭先生

敬啓者，敝人寓本市武定路十二號，於今年二月間小兒振聲忽染重病，屢經中西各名醫調治，或服藥無效，或始效而終反復，總計服藥百餘劑之多，纏綿六閱月之久，肌骨消瘦，如入膏肓，全家束手，似無幾希之望矣，適有族姪顏程榮提及本市台東鎮菜市一路成仁堂李竹亭先生，一經着手，便知病源，用藥一劑，即見偉效。不數劑而沉痾頓失，其化育再造之功，雖古良醫，不是過也，敝人感激之餘，愧無爲報，謹登報端，藉鳴謝忱，并以告患病者，知所問津焉。

顏矩亭謹啓

青島市旅客招待處啓

本處經租住宅（暫以全幢或單層爲限）凡欲登記或租賃請至本處接洽概不取費　地址湖南路三十一號　電話：六二七九號

腎虧與生育之響影及其補救

▲君欲一索得男宜力圖腎氣充實
▲佛慈腎氣丸有補腎强精之實驗

吾人爲績嗣衍宗計，爲增加國力計，爲繁盛種族計，對於生育一事，不能不加以注意，先哲云：「不孝有三，無後爲大，」人之無生育能力者，關於國力，關於種族，豈特不孝而已也，無怪不育者之千方百計，訪求種子之法矣。不能生育有不能生育之理由，其原由有屬於女子者，亦有屬於男子者，習俗以不能生育之理由，恆責諸女子，古之七出，不能生育亦爲其中之一，而於男子無干，實爲偏見，女子雖有不能生育之原因，然不能獨任其咎也。靈樞云：兩神相搏，合而成形，常先身生是爲精，精者生之本也，蓋人之精最貴而甚少，精與氣相養，氣聚則精盈，精盈則氣盛，人交一次，則喪半合，有喪而無益，則精竭身憊，故慾不節則精耗，精耗則氣衰，氣衰則病至，病至則身危，是則精之爲物，非人身之至寶乎。袁了凡云，種子當先聚精，聚精之道，首在寡慾，縱慾之人，精液稀薄，譬諸釀酒，斗米下斗水，則釀醇而酥久，其質全也，斗米而二斗其水，三倍四倍其水，則酒非酒，水非水矣，其精液少也，精液稀薄，安能成胎，精過度，腎虧之人，因性慾之不能節制，精時泄出，精虫之發育不全者有之，因之精虫變化其體態者有之，或則全體皆小，或則尾部卷曲，運動力消失，此不能生育之一端也，內經云：「精不足者，補之以味」「腎氣丸」以大補血爲君，「腎氣丸」以强精益氣，爲佐，而

宜氣血兼補之劑，凡腎虧之人，宜先力圖補救，腎氣充足，補救之道，而不難一索得男也。「腎氣丸」有補强精之特效，服之則精滿，氣足，神旺，身强，而不難一索得男也。「腎氣丸」係我國醫聖張仲景先生之特選靈方，具歧黃以來五千年先醫先民臨床實驗之歷史，其立方之微妙，效力之確實，爲古今數千萬億人之體驗證明者，故能公開藥方，歡迎全世界中西醫家之臨床實驗，而不可與現下市上流行之所謂補腎劑及外國成藥所可同日而語也。現代新醫之諸腎氣强壯劑中，最盛行者，當以睾丸卵巢等臟器製劑，與植物性鹽基育亨賓等品爲最著，然據藥理學及臨床實驗醫學上之考察，前者容易腐敗，且效力不甚確實，後者則係一種毒劑，如用過其量，則有害人體，而惟腎氣丸則係岐黃以來五千年間實驗於人體，有萬益而無一害之特效藥，且具有增進副腎及生殖腺內分泌刺激素之作用，使人維持及回復其青春時代腎氣之功用，以增進其生育能力，誠有史以來超越中外之補腎强壯劑也。腎氣丸專治男女腎氣虛，眞水不足，「內分泌機與衰弱，性神經衰弱，腎虧無能，精血枯竭，久不生育，發育不全，腰背酸痛，頭目暈眩，自汗盜汗，貧血身弱，腦力減退，婦女血虛無子，宮冷不妊，子宮諸病，有不可思議之偉效。

佛光牌改良國藥腎氣丸每瓶服七天法幣二元正　料四瓶服一月八元
奉贈補腎祕方五十萬册函索即寄附郵票二分

佛慈當歸素

婦科　調經　補血　暖宮　催孕

當歸爲婦科特效良藥，歷代名醫，莫不奉爲至寶，西歷一八九九年，德國婦科專家希爾特博士，曾將中國當歸提精實驗，驚爲世界特效唯一聖藥，其藥理的作用，甚合現代科學的醫理，晚近泰西醫界公認當歸素爲婦科調經特效藥，因之我國西醫亦多賞用，本廠首倡應用科學，改良國藥之新運動，特製佛慈當歸素，爲中國醫藥史上開一新紀元，佛慈當歸素，係選擇國產地道藥材當歸，應用眞空蒸溜器，依科學的方法，提取精華調製成功者，其效力較諸舊式泡製之飲片丸散，確有殊勝之功能。

專治　婦人月經不調，氣血虛弱，經來疼痛，停經閉經，或先或後，或一月不至或一月數至，以及赤白帶下，小腹冷痛，面黃肌瘦，唇燥口乾，宮冷不妊，久婚不孕，服之特效

佛光牌科學國藥當歸素　大小瓶價洋三一元

氣死名醫之治咳丹方

▲有我國五千年實驗之歷史
▲奏三百萬倍强大之溶血力

藥理說明　函索奉贈

桔梗素　治咳化痰　補肺聖藥　佛慈大藥廠華北分發行所

本草云，「桔梗利肺臟，補血氣，除寒熱，療喉痛，有消痰，去肺熱，氣促，咳逆之功能，」醫聖張仲景，以桔梗湯爲主治肺癰，咳嗽咽喉痛之靈藥，故宋仁宗帝命名曰「如聖湯」蓋言其靈驗者，以是最近西洋醫界，公認其爲鎮咳祛痰劑中之最合理神效的藥品，近日我國新醫亦多用之，本廠有鑒於此，運用科學的方法，特製此桔梗素，復屢經嚴密的動物試驗，及臨床實驗後，方始其品，其藥效之確實，製造之精良，實爲近代醫界皂素Saponin學說上開一新紀元。

（一）佛慈桔梗素，含有皂素質中祛痰力最强大，溶血力二百萬倍，之可溶性成分，故其治療上之藥理作用，最爲殊勝。
（二）用量極微，且無何等不快之臭味，故亦適宜於婦人及小兒之服用。
（三）桔梗素，專治肺結核，肺癆，流行性感冒，急性慢性氣管枝炎，肺炎，新入咳嗽，百日咳，痰飲宿痰，喉面結核，喘息，及一切呼吸器病等，有不可思議之特效。

▲佛光牌桔梗素（定價每瓶洋七角）

上海佛慈國藥廠有限公司發行　青島分行……青島海泊路四十六號

一封給母親們的信

君等如即日起蘇爾膚以治療令郎令嬡之搔傷瘡癤蟲螫或其他皮膚疾患即可使彼等皮膚清爽免受皮患之痛苦

蘇爾膚各大藥房均有出售

經售處　青島新民藥房　漢美藥房　長春堂　膠東漢成藥房　神州藥房　共和藥房　濰縣五洲藥房　高密立民藥房　順德泉　青州尹石符醫院　滄口德康號　膠州交通藥房　坊子膠東藥房

上海郵政信箱一六六〇號　美商化學工業社啓

瑞有氏黑色補丸

瑞有氏黑色補丸主治

認明商標……以防假冒

主治男女貧血，五癆七傷，氣虛咳嗽，先天不足，後天虧損，房勞過度，神經衰弱，夜夢遺精，腎虧潮溼，常出涼汗，子嗣艱難，自汗盜汗，腰腿酸疼，形容枯瘦，飲食少進，年久的白濁或婦女白帶，及年久不愈，凡由腎虛發生各症，服之非常有效，强精固腎，如無病常服，體質强壯，精神充足，永保無腎虧之虞，以免早老貧血體衰之患，如患腎虛之人，早服一日黑色補丸，則早得一日全愈，此藥性質和平，功效甚速，四季服之合宜，毫無流弊，患者購服一試，方知言之不謬也。

定價每瓶一元　每打十二瓶二十元
△各西藥房均有經售倘無處購買將款匯至總行或分行郵交不誤萬無錯
△總行上海英租界大通路一九三號瑞有氏藥行
△山東總分行濟南緯四路德祥瑞有氏藥行
△青島蘇州路口萊蕪一路九號瑞有氏藥行
病理說明書函索即寄
招請外埠經理分銷

神內醫院廣告

敝院自開幕以來頗蒙各界歡迎對於中外患者之醫治無不盡心盡力治療院內設備完潔僕役殷勤看護周到隨呼隨到無不應時而來能使患者心裏爽暢立刻即愈並有精通外華醫學關於病源問答毫無阻隔於治療上亦頗覺便利

△主治科目　內科　小兒科　皮膚花柳科　X光線科
門診　午前八時至十二時　外診　下午隨診
院長　神內正範
院址…青島德平路十號　電話…四七五七

贈送婦科藥月圓

調治經血。第一聖藥　有新陳代謝作用，有補給營養機能

婦科藥「月圓」

主治；經血不調，趕前錯後，行經時腹痛發燒，心忙心跳，白帶過多，久不生育，子宮寒冷，腰腿筋骨作痛，久患小產，腹內有塊，病跳動，須迷，四肢無力，胸膈膨悶、飲食少進，夜不安眠，睡多怪夢，行經血色不正，紫黑成塊及淡紅色，氣虛血虧，咳嗽痰喘，時愈時犯，類似邪病，怒氣傷肝，崩漏下血，淋漓不止，結婚多年，尚未生育，凡婦女患經血子宮各症，早服一日月圓，則早得一日痊愈，而少受一日之痛苦，藥質和平，四季咸宜，順序服用，毫無流弊。

（定價）每盒一元　每打十元　△來函購藥每盒至每打均外加郵費兩角▽
（總發行）上海英租界大通路一九三號瑞有氏藥行
華北總分行天津英租界十七號路一九四號瑞有氏藥行
青島贈送處萊蕪一路九號瑞有氏藥行
說明書函索即寄

耀宗醫院優待貧病的新運動

地址　滄口路六十三號

年來都市之不景氣各地皆然商業不凋生民擾蔽以致影響患病諸人無力求醫即能求醫亦躊躇診費而中止因循坐誤病癥終身莫可挽救者比比皆是鄙人在青執行醫務已數載於茲每念此種情形輒抱普救之志凡對各種藥費診費不規定低微對於診病素丰審慎注射用藥務求速效故軍政商學之經治癒者莫不於極短時間疾消病除與個人痛苦及作事能力皆兩得其全此固爲醫者應盡之天職無足道也邇來因求診病家屢屢要求減費施診鄙職在濟人自當容納故不圖重利施診應藥俾有力求醫者得以經濟治療無力求醫者得以受診而復健康此啓

專治小兒科　婦女科　耳鼻咽喉科　花柳科　梅毒　下疳　白濁　橫痃　泌尿器病　生殖器病　遺精　陽萎　特將各種藥針價目例下

法國新六〇六	每針二元起
法國克靈新九一四	每針二元起
法國皮隆氏九一四	二元九至五元
巴塞赫夫門羅氏九一四	每針六元
德法清血針	每針五角
淋病特效藥黃色素	每針九角
德國重量黃色素	每針一元五角
法國加葡萄糖液黃色素	二元至三元
淋濁聖藥阿爾梯共	每針一元
白濁藥特靈	每針一元三角
克靈伐克辛	每針一元
淋濁藥苗德美貢	每針九角
淋濁藥苗果乃金	每針六角
德國淋菌混合藥苗	每針二元

德國獅牌六〇六	每針二元五起
泌尿器治療劑喜那脫那省	每針一元五角
利尿消毒烏羅特羅屏	每針一元二角
軟性下疳特效藥德美高斯	每針三元一角
梅毒斷根藥鉍司莫撒而	每針一元三角
三期梅毒特效藥安爻碘	每針一元五角
橫痃消退特效藥亞路平司	每針一元五角
解毒聖藥奧倫	每針一元
化膿消腫斯太法	每針九角
安度賜保命	每針一元
補腎維他賜保命	每針一元
德國福爾賜彼命	每針一元五角
陽萎早洩特效藥育嗣得麟	每針一元五角

用上列各藥照價注射絕不另取手續費及其他費

特備戒烟內服聖藥一週可除毒癮藥費自十元起至三十元止

淋病　白濁　淋濁　血刺痛　用德國發明化學治療功能消炎止痛收效極其迅速倘若慢性白濁或淋濁性之併發症如關節炎膀胱炎睪丸炎攝護腺炎橫痃等均以最新特效電化針藥合併療法使淋菌完全消滅病痛立除一週後可用顯微鏡化驗證明根本治愈永不復發並保證生育絕無妨礙

梅毒　無論一二三期如遇身外紅斑骨節酸痛爛鼻穿頂頭髮脫落陽梅瘋癱內臟壞爛眼瞎耳聾除用六〇六九一四注射外又輔以最新發明鉍劑碘劑等療法均能在最短期內全除根可請能專家驗血永無後患

下疳　生殖器紅腫潰爛有軟性硬性二種之分下疳即梅毒初期軟性下疳爲局部潰爛之惡瘡俗名蠟燭瀉採用法國最新特效無痛療法能於最短期內根本痊愈

橫痃　橫痃魚口大都隨梅毒白濁下疳等症而起初患者於大腿內側（即兩胯間）發生一種疼痛之硬塊（若起因於梅毒者大都無疼痛）此即所謂橫痃此後逐漸脹大疼痛發熱步履艱難終至破潰膿血淋漓其狀恰如魚之張口故有魚口之稱實即橫痃之潰爛本院醫治不重開刀採用歐美最新發明注射療法於最短期間能使結核散痊消愈

膠濟鐵路管理局招商承辦材料廣告

本局現擬標購左列材料如願投標者可至本局材料處採辦課領取標單遵照該單背面所印詳細章程填具標函限于左列所規定開標日期上午十時以前送到即於是時在本局當衆開標過期標函概作無效特此廣告

號數	材料名稱	開標日期	投標押款
特字三三四一號	劈柴	九月廿八日	二百六十元
特字三三四〇號	軟扁鋼軟圓鋼	十月廿六日	四百六十元
甲字三三一九號	自動電話	九月廿八日	一百二十元
甲字三三二〇號	軟角鋼	十一月二日	二百元
乙字三三九七號	生鐵	九月廿一日	九十元
乙字三三九一號	油刷白布砂輪等	九月廿二日	七十五元
乙字三三九二號	漆布窗簾布等	九月廿三日	九十元
乙字三三八六號	電話繩等	九月廿四日	五十五元
乙字三三九三號	油石火磚麻繩鋼條等	同右	九十元
丙字二三二七號	鍍鋅鐵片	九月廿一日	三十五元
丙字二三三六號	乾電池等	同右	三十元
丙字二三四八號	銅盤漿糊刷棉繩等	同右	十元
丙字二三五三號	彎火磚	九月廿一日	十五元
丙字二三五〇號	電門電扇	九月廿二日	十元
丙字二三五六號	印刷品	同右	五元
丙字二三四四號	磁碗	九月廿三日	二十元
丙字二三五四號	白粉子	同右	十五元
丙字二三五五號	西洋帳簿紙	同右	十元
丙字二三四〇號	錳鐵	九月二十八日	四十元
丙字二三四九號	炭精刷等	九月廿九日	十五元
丙字二三四五號	揚旗綫滑車	九月三十日	十元

社會諸君注意欲食美味請購

本市裕後堂自造之純潔芝蔴香油適合烹調真正清香與普通香油不同保管使用久不變味有益衛生即贈送親友堪稱食物之佳品敝堂自開辦以來頗蒙各界讚許茲爲便利顧主起見裝製成瓶式樣美觀分設代理以便購買如蒙賜顧請向各代理處購買可也務須認明本堂招牌庶不致誤每瓶一磅半定價四角五分

批發處　青島四方裕後堂　地址遼化路一號
代理處　金鄉路正大號　中山路萬源永　濰縣路海泊路角萬源永號

投稿簡則

一、本刊取稿公開歡迎低級趣味文字

二、來稿如能以農村生活當前事實爲題材以細膩生動之筆出之則尤爲歡迎

三、來稿有刪改權一經刊載酌致薄酬惟取錄與否概不退還不舊章者認爲卻酬新舊詩以補白論不給酬

四、來稿請書明寄窩窩頭編輯部稿費每月十日結算由營業部發給

艷廬譚薈

本市娼妓之遞嬗 —侯翠鈴與馬文龍—

青島掌故十一　（一四七）

畢以馬爲其保鏢者，胆爲之壯，又以張大個素不忌人，當無妨礙，遂下令馬文龍帶衛隊一連赴濟並令膠濟路備專車，畢於徒晨赴車站，適所備專車，尚未掉過車頭，而畢竟喚值班站長至前，親賞以耳光兩紀，謂其誤已要事，返青後定按軍法懲治，此其蠻橫恣肆有如此者，殊不料此去如「飛蛾撲燈」自投羅網難麼生還矣。

抵濟時，即有憲兵部官佐在站迎候，並有直軍一連在站拱衛，畢下車即偕馬登汽車，車廂外有直軍兵弁四人，手扳匣槍，如解囚犯者，馬則小語畢曰，「司令宜作準備，吾看今日之情勢，若專對付我們者，可速令司機停車，問其何往」，畢則曰，「不妨事，在省城跨汽車的馬弁，都是這樣纔顯得威風，你何必多心」及至汽車停住，始悉非督辦公署，乃製錦市直督褚玉璞公館門首，由弁兵開車門謂「請司令下車，」畢謂，「何不到督署，」兵弁則答以在此開會，畢偕馬下車，甫進入門，即由身後四弁將二人之雙臂反剪，旋有多人向前，遂將二人五花大綁，畢至是大呼曰，「你們幹什麼，我就是犯罪該死，也叫我見見督辦」，四人並不言語，簇擁入內，畢氏直急得兩眼突張大如鈴，兩足頓地，竟將緞鞋搓碎，馬則曰，「司令不聽我的話，不然在半道裏問明白，我們就不到這裏來呀」，畢則低頭不作一聲，及至院內，畢則大呼褚二哥，「你怎麼也不和我說明白，我死也瞑目，你這麼忍心嗎？我的二哥」。

是時褚在上房躺椅上，身未動，頭未抬，遙對兵弁曰，「不用他囉嗦，拉到後邊花園裏，快斃了就結啦」畢素悉褚之殘忍，事已至此，知不可挽，遂縱聲大哭，褚亦不爲少動，擁至後花園，槍聲兩響，此炫赫一時之澄威將軍，與殺人魔王同時雙雙斃命矣。

從章太炎說起

明世卿

前些天，章太炎先生，在國難方殷之日，竟因重病不治而逝世了！凡是有着「人之云亡」的感念的人，凡是爲國家惜老成的人，在他逝世後若干日的現在，總不能不想起他對於國事的主張吧？

在去年之末，今年之初，平津學生，因爲在北方所發動的「防共」「自治」運動，奮起救國，而秉承外人意旨者，揚言學生救國運動係受共產黨指使，迫害頗烈。先生這時便從蘇州發出電報，說：「學生救國，事出公誠，縱有共黨，但問今日之主張，何論其平昔，」同時還發表和這主張相同的談話，人家正藉口「反共」而進攻我國，漢奸正藉口「反共」而極力破壞「全國人民統一救國戰綫」，國賊正藉口「反共」而排殘愛國青年，受着壓迫而窺竊已久的先生，再也按捺不住他的義憤，竟然以國學之大師，作獅子之巨吼，向我們嚴厲的教訓着說，「對於共黨，但問今之主張，何論其平昔。」先生這態度，先生這主張，正是我們今日救國的正當主張，我們可以想見他是如何地以國家利益爲前提。要是再一計算他是一向被稱爲很守舊的人，他是對於時局久已絕口不談的人，那我們更可想見，他之決然提出這一主張，是如何痛感於國難當前，非說不可！非說出這樣的主張不可！

先生早年便是以民族的鬥士而知名於我國的學術界，政治界和新聞界的人。他在「蘇報事件」上會因吳××向滿清官吏告密而長期被囚，他在「洪憲之役」的前夕，又會被袁世凱所囚，「二七」政變以後，他又被迫匿跡於天津很久。但他始終未改變他的民族鬥士的態度，他反對「甯贈友邦，不予家奴」的滿清，他反對接受廿一條的袁世凱，他今年又反對仇共降敵，出賣祖國的漢奸發動。先生說，學生救國，事出公誠，其實先生的主張也同樣是事出公誠。可惜先生來不及盡量發揮他的主張便長逝了。但我們綜觀先生的生平，我們當更可瞭然於他的遺言價值之所在，爲了紀念先生，我們即應該來接受和發揮他的遺言。

△喜劇與悲劇▽

老島　（六七）

（九）掙出死神的懷抱

眼前分明有幾個小紙包。…………忽然——

小紙包活動了：紙角往四下裂，裏面的東西往外凸。裂，裂，紙角裂開了——白的；凸，凸，凸：裏面的東西凸了出來——黑的。白的又往下沉，黑的又往上浮，沉呀浮的不動了，接連在一塊兒變了，成兩個黑白分明的東西，黑的在上面形成一道彎弧，白的在下面像個橢圓，呀，一個怨念的臉——太太的。從白的上射出兩道光，刺得他腦殼發漲，遍身奇熱，他抖然一驚。……黑白東西又活動了：黑的摻入白裏，白的混入黑裏，黑的變做着黑，白的變成灰白：嚶，又一件悽苦的臉色——母親的。耳邊有一陣幽怨的泣聲，他戰慄了，癱軟了。……那東西又跳躍起來，白的左顧右盼，黑的上下顫動，放大了，分裂了：一些不同的臉，有的像老趙，有的像大劉，有的像小任，有的像大简兒王，有的像……漸漸，那分裂的小體又合在一起，黑的越黑，白的越白，像兩個蝴蝶飛來飛去，一會兒在前，一會兒在後，忽又停在前面，黑的下面露出兩道光，猙獰，越往越翁，沒有了，眼睛閉上：隨即白的部份，又越往越青，越慘淡，停止了最後的動作：哪，分明是自已的臉……一陣驚怖——醒了過來。

眼前依然是那幾個小紙包。…………但是——

那東西又變了；變得極有彈性，極纖細，極光麗，極柔膩。白的漸漸往外凸，往裏縮，往上起，往下落，刻劃了一切的凹凸，顯示了週圍的輪廓；黑的又漸漸細，漸漸長，漸漸彎，漸漸亮，罩在白的之上，披在白的之旁；呀，一個美的裸形，一個Verdandi的代身：在黑的下面，又露出黑牡丹般的眉眼，月牙兒樣的細長的鼻子，紅嫩嫩兒的嘴唇，兩排糯米粒樣的牙，兩點輕盈的笑渦，在那剝了皮的藕根下面，微微露着一叢腋毛，可在那沒蒸熟的雞蛋青上掛着兩個叫人不敢模的圓盤——那是奶子，下，又掛着一個三角形，三角形的頂邊，却又是那令人神往的臍渦：……看，那黑牡丹般的眼轉動了，月牙尖往上一挑一挑的，鼻輪一翕一翕的，唇上的纖紋忽顯忽隱，糯米粒的牙就一會兒進去，一會兒出來，腮巴上的笑渦就一下子分明，一下子模糊。……忽的，像經過一陣狂風似的，眼改變了形狀，露着惘惘的兇光；鼻樑往裏塌，鼻頭往外凸，像一個醋罐子；嘴裂得像盆，盛血的盆，一面吐着火；腮巴上長滿了毫毛，不，紅毛。於是眼裏透着光，嘴裏冒着火，紅毛像張開的獅子腦袋，向他伸着巨爪，好像一下子就把他抓碎似的。他全身肌肉突然一緊，本能的從顫跳的嗓裏叫了一聲什麼，幻象卻退了，眼前。只是——

第七回　地痞討賭債恃衆逞兇燄　鄉老吝慳囊抱恨歸冥界

（內省疾疢齋主撰著）【一二八】

既不能應命努力，便不爲貪圖恩惠，若想過個飽癮，勢非自尋彩頭不可。於是便和徐其旺對三光棍這一般勾結上了，吃了王式如，又讓黎漢卿賠上一條驢，便惹的騷狐狸十分的不耐煩，認爲漢卿替拉的客人，化了許多錢，末了還讓他輸了成千的錢，反止他是有錢的浪蕩子弟，丟幾個錢也不算什麼。最不該還掛了漢卿的肉，又叫他給賠上一條驢，弄得他家裏站不住了，只得跑出去謀生路，無形中閃了自已一下，去了個知心貼己的人，能不感到精神上的痛苦嗎？因此便嚴禁二混再和其旺他們在一塊行動，就是他們來找二混，因爲他們都是地痞，騷狐狸雖然不便得罪他們，表面上還是應酬接待，但是無論什麼事，二混當着她的面，是一點也不敢答應的，其旺明白他們的底蘊，所以不到她這裏來，這因爲是敲詐漢卿家裏的事，更不敢讓騷狐狸知道一點消息。他和三光棍說明了原因以後，三光棍深以爲然，便打發一個幫閒的人到二混家裏去，只說我一個人在家裏等他喝酒，吃大蝦滷麵，不要提其旺在我這裏，只說我一個人在家裏等着他，叫他趕快來。那人答應着便自去了。待了不大一會，二混便同那個人一塊兒來了，一見其旺便說道，我早知道你在這裏，「缺了硫磺，割不成疥藥」何況今天喝酒吃大蝦麵，這樣的口福，怎麼能少了你呢，三光棍道，今天不是光吃喝，還有點很鄭重的大事情哩，二混道，我今天連「芝蔴粒」的一小口，也沒弄到肚裏去，只乾咽了些煙灰，你們既然有大事和我商量，還得先端出那傢伙來，抽兩口長長精神，然後再慢慢的喝酒，滋滋潤潤的商議辦法，你看怎樣。

閒話選舉

王子久

不知怎的，咱們貴國鬧起什末來，總是那末亂蓬蓬的，像全國轟動的選舉，便是一例。

打開各埠報紙，差不多天天有關於選舉的新聞。像一張公民證，竟有許多人在偷買偷賣；一個坊長，也有人在熱烈的運動。於是乎酒食爭逐，賄囑情託，只鬧得烏烟瘴氣，不可開交。我們整個民族之沒出息，至此已暴露無遺，更無怪人家瞧不起而加以侵略了！

就是堂皇的首都，也鬧過這樣的巴戲，爲選舉坊長而大流其血；爲了幾張公民證而涉訟法庭。首都的選舉事務，都是這樣的紊亂，內地各埠，諒有不堪問者。

我想，在這邊作祟的，決不是些起碼人。最低限度，在社會上也有相當的聲望。他們仗着錢勢應手，便鈎心鬥角的在裏面活動起來。試想，這樣人的心胸，是何等的鄙劣！就是僥倖當選，也不過適助其虐而已，於國於民，究有何益。

至於我們這些起碼人，有的連公民證的義意都不曉得，更遑論其他了。因爲所謂公民證也者，飢不能食，寒不能衣，像我們匍匐於生活鞭策之下的人們，那裏有閒心來管這些。試想，連肚皮裝不飽的人們，有了公民證便怎樣？還不是一樣的難活！與其是這樣，才與狡滑者以絕好的機會，而容易施其伎倆。

總之，像坊長這末大的官位，都有許多人在活動，更不必說別的了。

中國所以弄到這般田位，也許是這般活動份子所致。

人是聰明的

石竹

在今年的春天，我曾吃到一尾鮮魚，在他頭部的嘴中，含有一只光亮若銀的銅鈎，雖然是已經烹熟了的一條魚，可是他的眼睛，却仍然是死不瞑目，怒容可怕，好像是表示着，他是受了人的牢籠，死得有些寃曲，當時我就向着我家的人說：「你們看！這條魚死的多慘！如果他見餌不貪，怎能會被人釣來，傷了他的性命呢？倘若死而有知的話，他自然是悔不當初了吧！唉！可惜！可惜！」我是這樣的爲這條魚惋惜着，感慨着，我的弟弟從旁答道：「你眞是有些獃氣，一條死魚，又值得什麼悲傷呢？你看，現在的世界，無論一個什麼場合，何處不是用了以餌釣魚的法子來誘惑人，像那些喪心病狂香流，爲了利祿所誘，不惜出賣自己的人格，一旦到了狡兎死走狗烹的時候，落得身敗名裂，遺臭萬年，不是比這條魚，還蠢笨，還可憐麼？」我唯唯無可置答，不過我心中是這樣想：「不會如此吧？人終究是比魚，聰明得多呀！」

代郵

明世卿先生鑒：本刊稿紙，只有一種，不宜於墨水寫字，祈諒之！　編者

木耳先生：尊稿已發表，稿按日收到否？　鐵梅

老姑

（續）　問天

嫂）死後，姪兒媳婦們當家，又値家境衰落，人口增加，用費浩繁，入不敷出，家中人視我，直婢媪之不如，背後面前，不是罵老厭物便罵老不死的，有時且說道，這老不死的老厭物，這般醜陋，無怪乎一輩子沒有個主顧　老姑說到這裏，揾着淚，含着笑，瞅着姨母說道，我年輕的時候，旁人沒有看見過，　嬸子你是知道的，雖然不能如你方纔所說的，賽似天仙，骨眞醜陋的不堪，連個主顧也找不出來麼，這眞是大笑話，幸虧我中年的時候，隨着家兄，看幾本醫書，不料想這時候倒用着了，我一年到頭算起來，一年的飯能有半年不在家裏吃，並且不時有餽謝之禮物借以買若輩之笑顏，尚不免于迭遭白眼，屢受詆侮。寄語後來女同胞，務要愼擇決斷　自主婚姻，切勿羞慚懦弱，爲舊禮敎所束縛，爲舊家庭所羈縻　以致錯過良緣，遺誤青春，弄到我這步田地，那纔有冤沒處訴了，老姑說罷　淚眼猶復盈盈然，似表示無限之酸辛，我等旁聽之人，無不代爲心傷，歸後因撮其所言約略的寫下來，做了這篇老姑。

（完）

源興順啓事

啓者敝號自歇業以來已將房產舖墊及欠外等項辦理清楚毫無糾葛情事惟有少數外欠自得暫留本號圖章以作清理外欠之用暫交經理徐勳臣保存此後或藉此等圖章有作保拉欠等情概作無效特此聲明

徐勳臣　于興堂　永慶堂　芸書堂　復來堂　仝啓

「紐祿豐誠止痛藥之王也」

此河南新鄉商業鬧人耿之中君最近頌讚紐祿豐之語也至於耿君對此新式止痛藥何以如此欽佩至稱之爲此類藥品之王據其來書解述如次

耿君書云『鄙人前患頭痛牙痛背痛服藥多種惜其藥價雖昂而功效殊少最近得知紐祿豐止痛之功姑試服之不料初服一次頭痛牙痛即告消失連服數次背痛亦不作矣足徵紐祿豐誠止痛藥之王也聊奉小照以鳴謝悃』

紐祿豐所含之成份係最純潔最精美功能速止神經肌肉疼痛之藥品故對於耳痛神經痛瘋濕痛以及割傷灼傷燙傷創傷種種因傷疼痛均一樣神效　各藥房皆有出售或向上海江西路四五一號康士醫生藥局購備一次購五瓶者大洋一元郵力不取不滿五瓶者每瓶二角郵力另加

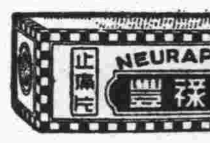

周霽光國畫展覽

畫家周霽光君爲山陰畫石名家周少白先生後裔受家學之薰陶懷驚人之藝術既寢饋於古昔又遍法於名流往者畢業於國立北平大學藝術學院西畫系以中畫之優長擷西學之精粹潛心獨運造詣極深又復居遊於北平天然博物院珍禽奇卉隨時寫生動物採集團來青出其國畫作品由本月十六日起在青島博物館展覽凡欲一觀周君作品者希即惠然來臨以擴眼界庶益見名下之無虛云

介紹人　楊寧生　胡家鳳　雷法章　王時澤　儲鐵生　袁方喬　李鼎華　邢契莘　王錫昌　葛敬應　蔣內然　董述曾　路朝鑾　齊念衡　張鳳祿　仝啓

展覽地址：太平路青島博物館

籌備處共展覽七天

感謝滄醫院曲瑞謠院長啓事

敝人拙荊臨盆難產經多名醫診察均感束手即請滄醫院曲女院長到舍略施手術嬰兒活潑娩出乃母亦極安全毫無痛苦方知曲院長眞不愧島上之產科聖手也該院極能體卹貧困仁心濟世一切收費均極低廉敝人身受其惠感戴難忘不敢隱諱特登報端藉表謝忱使諸同胞姊妹等知所問津焉

院址　中山路南十八號　電話五三六三號

琅琊丁子明啓

房地租讓

一、坐落萊蕪一路蘇州路之間有樓房一所計二十間一切設備俱全地點適中風景優秀並附帶地皮約六百方步出售

二、坐落掖縣路第七號公地一段（兩湖會館後）計面積約二百五十方步出讓

三、坐落吳縣一路一號有樓房一所計十六間電燈自來水浴室汽車房俱全出租月租七十五元如不帶汽車房月租七十元

接洽處王枚生工程師事務所　住址萊蕪一路二十號　電話：四二零五號

請快購讀

長谷川春雄先生校閱　李仲剛先生編輯　東文書院發行

淺說　現代日語文法

講解詳盡，舉例顯明，決無直譯扒襲之弊，專爲已學未學者而作的。

一目瞭然無師自通

全書三百八十餘頁，裝訂一巨冊，僅售國幣一元六角，外埠郵費加一，存書無幾，購者從速！

代售處　青島中山路博文堂書社　大連若菜町善鄰雜誌店　大阪浪速町屋號書店

▲秋雨秋風後　▲不免傷風咳嗽

切勿輕視致釀大患

良園藥廠監製　蘇鄉洞庭名產

白沙枇杷膏　每瓶一元

凡男女老幼初患傷風咳嗽及身弱素患痰咳病者，請即購服之，保證隨服隨效，藥到病除，不論男女老幼，平日能常服本品，保證痰咳肺病等永遠絕跡，常保健康，而得百病不侵，身强神旺，延壽百年。

電話購藥可以專送

青島至誠藥社獨家經理（並無第二家）

總店：青島芝罘路三十六號（電話五一七五號）

第一支店：青島中山路國貨商場內（電話六六四零）

第二支店：青島東鎮威海路一十三號（電話六一八二）

北平中華汽爐公司出品　暖氣鍋爐及爐片

由：柯德公司代理青島發行事宜

如欲採購此項中國出品之優良暖氣鍋爐及爐片請即速向柯德公司接洽

柯德公司　承辦暖汽衛生工程設計週詳精密取價特別低廉工作優美可靠並可保證適用

如蒙委託估價竭誠歡迎不取費用

美商柯德公司

地址：湖北路卅號　電話：四七八九號

吳廸醫師特別啓事

啓者本醫師自宣佈割治包皮瘰癧疝氣等症以來前來求割者不下數十餘名所得結果均甚圓滿此固醫病兩家之大幸事也近來面詢電詢或函詢價目者日必有之甚至有來函要求在紙端宣佈價目者此點因同業關係礙難照辦區區苦衷見諒是荷至于一切費用務求低廉以酬　各界愛護之雅意並祈勿以貴族式醫生目之爲幸

診所：中山路中間九十八號二樓電話：六三三六號

時間：上午九至十二時下午五至九時止急症不限

得醫師一言 據 大發其財

閣下之體系何不使其澈底澄清乎

◉燕醫生補丸足以解除便秘澄清血液令君感覺健適

燕醫生補丸以掃除腸中宿物，而以管理肝中之毒，免治倦怠，愈旺盛之目力，發身中頭腦呆熱症，不免萬病身人，服諸種體痛，太世者，不服之熱力，無論神化，而下補益，燕醫生補丸均有出售，大藥房已有代售。各處上海六合路澤隆里公司承接，亦可直接函請洽購。如購有經售，各埠均有代銷處，務須購買燕醫生製品，勿用其他代替品。

試服券

燕醫生補丸備有試服小包如持此券向本地藥房購買每包祇取國幣三分

儲蓄存欵

大陸銀行儲蓄部

利息優厚　種類齊全　會計獨立　責任無限

章程隨時送閱

地址　中山路

電話　五六一七八

青島英國學校及附設語文學

(職業專門高等中學)

專科招生

本校分職業部（豫科本科——三組）及中學部及語文學專科（中文（爲外藉習中文者設）英，法，德，俄）各科皆招收中外新生

一，宗旨　以扶助青年增進知識俾養成有用之人材爲宗旨

二，資格　須品行端正及有志研習者爲合格

三，年齡　年齡不限

四，性別　男女兼收

校址：德縣路九號備有詳章承索即奉或來校親自接洽時間上午八時至十時下午五時至七時各科組分日夜班以學者之便利規定時間

校長（英藉）P. F. Jones（前哈爾濱英國高等中學校長

本校各科組由富有經驗之西人教授担任之

青島英國學校開學通告

本校語文學部英文專修班定於九月二十二日開始上課仰各報名生屆時到校上課切勿延誤特此通告

在開學期前續招新生

校址德縣路九號

校長P. F. Jones.

北京康家馳名

虎骨追風丸

（專治）半身不遂　腰痛寒腿　四肢麻木　筋絡拘攣　風濕骨痛　癱瘓痿痺

此丸係我康家祖傳祕方靈效昭著早已各省馳名近有無恥之徒在平津假冒魚目混珠希圖影射我藥望購者認明康乃安祕製爲眞以免誤病兩方幸甚▲此藥舒筋活血善通十二經絡行週身骨節專治男婦新久受風受寒腰膝肩背筋骨各部疼痛肝風氣串四肢麻木手足浮腫半身不遂閃腰岔氣跌打損傷以及十年二十年老寒腿服過千方百藥醫治無效者速服此丸負責准保痊愈▲每丸二角五每匣十丸大洋二元△象貼虎骨膏功效尤速△大張一元小張六角另有主治詳細仿單

獨門祕製　唯一妙藥　並無二家

固精健體全牛補腎丸

立止夢遺　滑精專治　男子腎虛陽萎

此丸專治男子腎寒夢遺滑精房勞過度精冷精滴陽萎早洩快感缺乏久無子嗣勞傷咳嗽腦系不足記憶退減頭目眩暈腰酸疲倦凡男子一切腎虧精神不足四肢無力飲食無味等症服用此丸元陽立充體健食增精神換發誠男子寶品也價目每盒大洋一元

女科靈藥調經養血膏

此膏本醫家傳祕方功效神奇與衆不同專治婦女經血不調前趕後錯忽多忽少紫黑成塊血崩白帶行經腹疼腰酸積氣及寒凝滯癥瘕左條右塊面黃肌瘦盜汗咳嗽子宮虛冷久不受孕一切氣血兩虧血經百病婦女經閉乾血癆症服用千方百藥不效醫治無效者速貼此膏立能奏效每貼一元小張六角內服本藥者方祕（調經養血丹）功效尤速每盒一元加料二元另有主治詳細仿單注意認明北平康乃安祕製爲要

肝氣大王舒鬱平肝丸

此藥專治男女新久肝氣不舒暴怒傷肝憂思傷脾飲食傷胃以致胸結兩脅膨悶脹滿胃脘刺痛嘔吐吞酸噯膈反胃倒飽嘈雜不思飲食心跳神倦怔忡驚悸面黃飢瘦腰背抽疼四肢麻木一切肝鬱肝氣諸症無論新久均能立奏奇效惟於肝風一症尤有特效不但立止久服確保除根永不再犯價目每盒大洋一元另有主治詳細仿單

▲青島分銷處

會海藥房費縣路九十一號

泰和堂東鎭威海路

太和春金鄉路南首二十一號

福海藥房黃島路中間五十一號

▲濟南分銷處商埠小緯六路北口大仁堂藥房

▲總發行北平前門外興隆街弘福寺福安醫館

外埠函購另加郵費兩角信直寄北平總號款到立寄不誤招請代理另有詳章

無敵牌 潔白牙膏

凡購潔白牙膏一支即有可得價值一二千元之希望！各埠均有出售

注意牙膏內有小管贈玻璃券

家庭工業社出品

發行所上海南京路三〇七號

青島經理中山路福順泰

華北經理天津東興棧

山東大戲院

時間　下午二時起循環放映三場

◆價目◆　樓下一律四角　樓上前排七角後排五角

明星公司出品全部有聲對白歌唱鉅片

桃李爭艶

李萍倩自編自導　廿五年份心血傑作

桃花不及李花研，李花却遜桃花香

震驚影壇　轟動全國　國產電影　復興先鋒　前次公演　場場告滿　此次客滿　勢必當然

主演　金魚美人顧蘭君　模範美人葉秋心　王徵信　孫敏　尤光照　王吉亭

愛有千萬種方法使人快樂！可是奪人快樂的方法更多！

一個是，爲郎消瘦爲郎愁，萬種春情無訴！

一個是花言巧語逗郎歡，情場爭逐現身手！

這是：人間佈滿情和愛！沒有金錢買不來！　網球健將的羅曼絲!! 富家小姐的緋色夢!!

籌備就緒 即將登台

新靈芝

美艶坤伶花衫小生

勇猛長靠短打武生　關鴻儂

文武全材正宗老生　張文卿

色藝雙豔青衣花衫　林縵雲

聲震全國滑稽小丑　鄧峯麗

閻春泰　李慶春　王萬福　牛占榮　閻錫芝　臧福壽

費慶宣　劉寶亭　劉化鵬　安慶順　徐海亭　李福才

環球齒科醫院

青島湖南路四十四號

電話六六八八號

主治科目

保存科　矯正科　補綴科　口腔外科　小兒齒科　X光科　電療科

診療時間

上午九時至十二時

下午一時至六時

星期日下午休診

院長　薛成九

副院長　楊冠盛

青島鹽業銀行廣告㈡

本行創立於民國四年信用久著總行設在上海並於北平天津漢口南京香港廣州杭州等處設有分行各省會均有通匯機關

股本總額壹仟萬元

已收股本柒百五十萬元

公積金五百八十七萬餘元

業務科目

商業部　存款　匯兌　押匯　貼現　買賣有價證券

儲蓄部　放款　定期儲蓄　整存零取儲蓄　零存整取儲蓄　存本取息儲蓄　活期儲蓄　本息合計定期儲蓄　定章詳細隨時送閱

行址　河南路六十八號　電報掛號七七五號

電話　經理室　四二八六　營業室　二七九三

國醫沈時霖診例

一診所地點：河北路仁壽別墅內九號。二門診時間：下午四至六時，診費一元。三出診時間：下午六時後，診費四元。急症加倍。隨請隨到，附診隨意遠道另議。

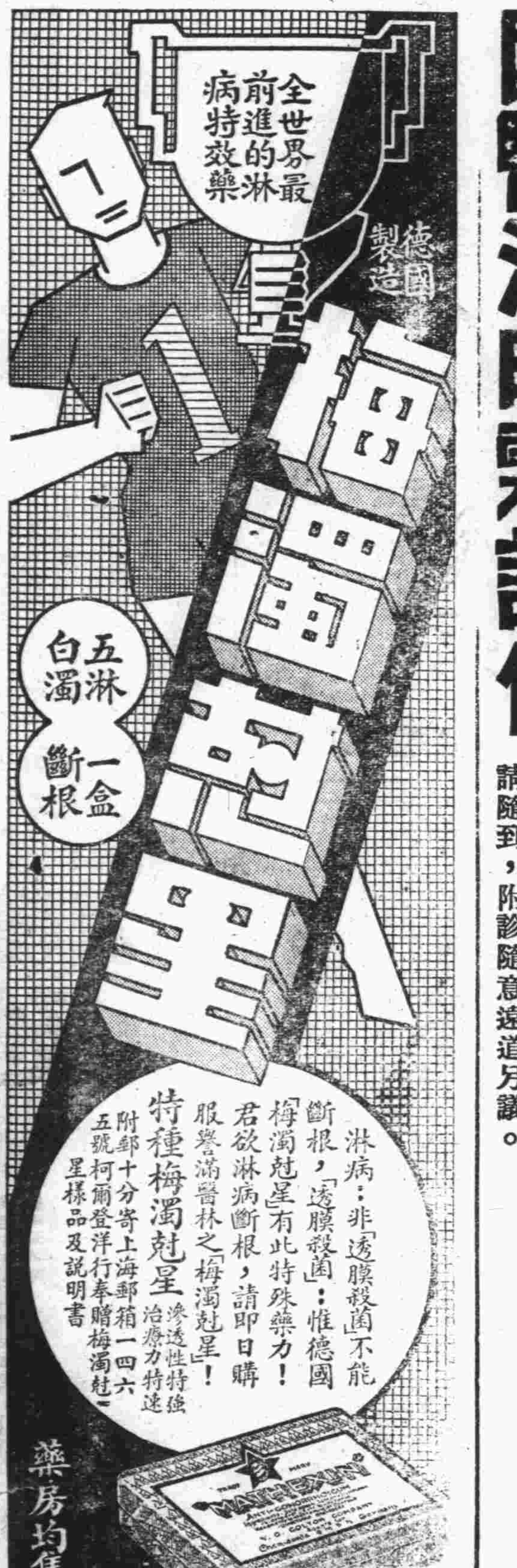

淋病：非「透膜殺菌」不能斷根，「透膜殺菌」：惟德國「梅濁尅星」有此特殊藥力！君欲淋病斷根，請即日購服譽滿醫林之「梅濁尅星」！

特種梅濁尅星　滲透性特強　治療力特速

附郵十分寄上海郵箱一四六五號柯爾登洋行奉贈梅濁尅星樣品及說明書

各大藥房均售

青島總經理漢成大藥房各大藥房均有代售